

平成24事業年度

財 務 諸 表

(法 人 単 位)

独立行政法人農林漁業信用基金

目 次

| | | |
|----|--|----|
| 1 | 貸借対照表 | 1 |
| 2 | 損益計算書 | 3 |
| 3 | キャッシュ・フロー計算書 | 5 |
| 4 | 行政サービス実施コスト計算書 | 6 |
| 5 | 重要な会計方針 | 7 |
| 6 | 注記事項 | 9 |
| 7 | 重要な債務負担行為 | 14 |
| 8 | 重要な後発事象 | 14 |
| 9 | その他独立行政法人の状況を適切に 開示するために必要な会計情報 | 14 |
| 10 | 附属明細書 | 16 |

独立行政法人農林漁業信用基金
貸借対照表

平成25年3月31日現在

(単位：円)

| 科 目 | 金 額 | |
|------------|-----------------|-----------------|
| (資産の部) | | |
| I 流動資産 | | |
| 現金及び預金 | | 27,229,663,744 |
| 有価証券 | | 31,428,287,319 |
| 前払費用 | | 11,057,160 |
| 未収収益 | | 295,877,412 |
| 未収金 | | 1,682,510,820 |
| 短期貸付金 | | 49,262,257,500 |
| その他の流動資産 | | 2,401,322 |
| 流動資産合計 | | 109,912,055,277 |
| II 固定資産 | | |
| 1 有形固定資産 | | |
| 建物 | 238,378,573 | |
| 減価償却累計額 | △ 124,123,110 | 114,255,463 |
| 構築物 | 1,695,970 | |
| 減価償却累計額 | △ 760,475 | 935,495 |
| 車両運搬具 | 3,711,590 | |
| 減価償却累計額 | △ 1,720,039 | 1,991,551 |
| 工具器具備品 | 61,859,026 | |
| 減価償却累計額 | △ 27,341,474 | 34,517,552 |
| 土地 | | 881,000,000 |
| 有形固定資産合計 | | 1,032,700,061 |
| 2 無形固定資産 | | |
| ソフトウェア | | 107,008,915 |
| 電話加入権 | | 390,000 |
| 無形固定資産合計 | | 107,398,915 |
| 3 投資その他の資産 | | |
| 投資有価証券 | | 89,079,135,214 |
| 長期貸付金 | | 34,872,152,000 |
| 敷金・保証金 | | 16,000,000 |
| 寄託金 | | 36,498,546,561 |
| 求償権 | 9,010,209,275 | |
| 求償権償却引当金 | △ 8,505,361,791 | 504,847,484 |
| その他の資産 | | 3,500,000 |
| 投資その他の資産合計 | | 160,974,181,259 |
| 固定資産合計 | | 162,114,280,235 |
| III 保証債務見返 | | |
| 短期保証債務見返 | 28,581,287,839 | |
| 長期保証債務見返 | 27,394,252,809 | 55,975,540,648 |
| 保証債務見返合計 | | 55,975,540,648 |
| 資産合計 | | 328,001,876,160 |

(単位：円)

| 科 目 | 金 額 | | |
|---------------|----------------|-----------------|-----------------|
| (負債の部) | | | |
| I 流動負債 | | | |
| 1年以内返済予定長期借入金 | | 2,926,000,000 | |
| 未払金 | | 2,026,156 | |
| 預り金 | | 6,698,277 | |
| 未払費用 | | 20,396,079 | |
| 仮受金 | | 4,355,000 | |
| 前受収益 | | 112,603,680 | |
| 引当金 | | | |
| 賞与引当金 | 66,992,430 | | |
| 保証債務損失引当金 | 3,894,781,098 | 3,961,773,528 | |
| 政府事業交付金 | | 24,274,636,041 | |
| 支払備金 | | 1,364,653,433 | |
| 流動負債合計 | | | 32,673,142,194 |
| II 固定負債 | | | |
| 長期借入金 | | 6,129,000,000 | |
| 長期前受収益 | | 384,472,348 | |
| 引当金 | | | |
| 退職給付引当金 | 2,222,644,692 | | |
| 保証債務損失引当金 | 3,304,789,906 | 5,527,434,598 | |
| 責任準備金 | | 3,824,502,811 | |
| 固定負債合計 | | | 15,865,409,757 |
| III 保証債務 | | | |
| 短期保証債務 | 28,581,287,839 | | |
| 長期保証債務 | 27,394,252,809 | 55,975,540,648 | |
| 保証債務合計 | | | 55,975,540,648 |
| 負債合計 | | | 104,514,092,599 |
| (純資産の部) | | | |
| I 資本金 | | | |
| 政府出資金 | | 160,439,261,096 | |
| 地方公共団体出資金 | | 5,173,910,000 | |
| 民間出資金 | | 29,932,073,851 | |
| 資本金合計 | | | 195,545,244,947 |
| II 資本剰余金 | | | |
| 政府交付金 | | 11,501,525,279 | |
| 特別出えん金 | | 301,720,000 | |
| 資本剰余金合計 | | | 11,803,245,279 |
| III 利益剰余金 | | | 16,139,293,335 |
| 純資産合計 | | | 223,487,783,561 |
| 負債純資産合計 | | | 328,001,876,160 |

独立行政法人農林漁業信用基金

損益計算書

自 平成24年4月1日 至 平成25年3月31日

(単位：円)

| 科 目 | 金 額 | |
|------------|---------------|----------------|
| 経常費用 | | |
| 事業費 | | |
| 保険事業費 | | |
| 保険金 | 6,477,558,795 | |
| 保険料払戻金 | 31,531,842 | |
| 回収奨励金 | 21,753,000 | |
| 求償権管理回収助成 | 27,884,000 | |
| 支払備金繰入 | 283,652,579 | 6,842,380,216 |
| 保証事業費 | | |
| 求償権償却損失 | 667,270,194 | |
| 求償権売却損 | 19,273,301 | |
| 求償権回収事業費 | 13,825,107 | |
| 求償権償却引当金繰入 | 1,463,988,624 | 2,164,357,226 |
| 事業費合計 | | 9,006,737,442 |
| 一般管理費 | | |
| 役員報酬 | 115,152,611 | |
| 職員給与 | 696,805,046 | |
| 法定福利費 | 103,931,955 | |
| 調査研究費 | 5,974,938 | |
| 保険計算事務費 | 5,805,441 | |
| 委託業務費 | 496,988 | |
| 事業推進費 | 79,434,524 | |
| 保証事業管理費 | 24,634,041 | |
| 業務管理費 | 24,925,773 | |
| 事務諸費 | 211,074,406 | |
| 賞与引当金繰入 | 66,992,430 | |
| 退職給付引当金繰入 | 265,235,000 | |
| 減価償却費 | 57,316,762 | |
| 一般管理費合計 | | 1,657,779,915 |
| 財務費用 | | |
| 支払利息 | 62,166,056 | |
| 有価証券売却損 | 39,015,000 | |
| 財務費用合計 | | 101,181,056 |
| 雑損 | | 11,414 |
| 経常費用合計 | | 10,765,709,827 |

(単位：円)

| 科 目 | 金 額 | |
|-----------------|---------------|----------------|
| 経常収益 | | |
| 事業収入 | | |
| 保険事業収入 | | |
| 保険料収入 | 4,567,812,542 | |
| 回収金収入 | 3,668,372,114 | |
| 違約金収入 | 3,084,599 | |
| 助成金見合納付金収入 | 6,066,200 | |
| 支払備金戻入 | 434,227,391 | |
| 政府事業交付金収入 | 1,978,673,407 | |
| 責任準備金戻入 | 534,927,516 | 11,193,163,769 |
| 保証事業収入 | | |
| 保証料収入 | 555,683,473 | |
| 違約金収入 | 398,154 | |
| 償却債権取立益 | 26,677,578 | |
| 保証債務損失引当金戻入 | 2,593,643,275 | |
| 政府事業交付金収入 | 1,055,424,352 | 4,231,826,832 |
| 貸付事業収入 | | |
| 貸付金利息 | 60,988,633 | |
| 政府事業交付金収入 | 59,618,000 | 120,606,633 |
| 事業収入合計 | | 15,545,597,234 |
| 政府補給金収入 | | 61,917,086 |
| 財務収益 | | |
| 受取利息 | 3,368,205 | |
| 有価証券利息 | 1,494,342,419 | |
| 有価証券売却益 | 9,360,000 | |
| 財務収益合計 | | 1,507,070,624 |
| 雑益 | | 8,966,816 |
| 経常収益合計 | | 17,123,551,760 |
| 経常利益 | | 6,357,841,933 |
| 臨時損失 | | |
| 固定資産除却損 | | 852,747 |
| 臨時損失合計 | | 852,747 |
| 当期純利益 | | 6,356,989,186 |
| 前中期目標期間繰越積立金取崩額 | | 13,951,330 |
| 当期総利益 | | 6,370,940,516 |

独立行政法人農林漁業信用基金
キャッシュ・フロー計算書

自 平成24年4月1日 至 平成25年3月31日

(単位：円)

| 科 目 | 金 額 |
|----------------------|-------------------|
| I 業務活動によるキャッシュ・フロー | |
| 保険料収入 | 4,628,812,381 |
| 保証料収入 | 411,431,541 |
| 回収金収入 | 3,621,693,959 |
| 求償権回収収入 | 338,518,732 |
| 違約金収入 | 3,860,027 |
| 助成金見合納付金収入 | 6,066,200 |
| 貸付金利息収入 | 67,294,057 |
| 貸付金の回収による収入 | 59,612,597,500 |
| 寄託金の回収による収入 | 1,397,356,562 |
| その他の業務収入 | 72,718,630 |
| 保険金の支払による支出 | △ 6,477,558,795 |
| 代位弁済費支出 | △ 2,344,081,335 |
| 貸付による支出 | △ 57,310,241,500 |
| 寄託金の支払による支出 | △ 880,000,000 |
| 人件費支出 | △ 897,381,436 |
| その他の業務支出 | △ 636,894,174 |
| 政府事業交付金収入 | 8,651,663,968 |
| 政府補給金収入 | 61,917,086 |
| 小計 | 10,327,773,403 |
| 利息の受取額 | 1,497,928,965 |
| 利息の支払額 | △ 62,136,653 |
| 業務活動によるキャッシュ・フロー | 11,763,565,715 |
| II 投資活動によるキャッシュ・フロー | |
| 定期預金の預入による支出 | △ 600,000,000 |
| 定期預金の払戻による収入 | 1,200,000,000 |
| 有価証券の取得による支出 | △ 102,228,320,000 |
| 有価証券の償還による収入 | 93,210,000,000 |
| 有価証券の売却による収入 | 570,345,000 |
| 有形固定資産の取得による支出 | △ 6,310,988 |
| 無形固定資産の取得による支出 | △ 10,007,172 |
| 投資活動によるキャッシュ・フロー | △ 7,864,293,160 |
| III 財務活動によるキャッシュ・フロー | |
| 短期借入れによる収入 | 240,000,000 |
| 短期借入金の返済による支出 | △ 240,000,000 |
| 長期借入れによる収入 | 1,483,000,000 |
| 長期借入金の返済による支出 | △ 3,491,000,000 |
| 政府出資金の受入による収入 | 880,000,000 |
| リース債務の返済による支出 | △ 52,339,336 |
| 特別出えん金の受入による収入 | 113,730,000 |
| 財務活動によるキャッシュ・フロー | △ 1,066,609,336 |
| IV 資金増加額 | 2,832,663,219 |
| V 資金期首残高 | 24,397,000,525 |
| VI 資金期末残高 | 27,229,663,744 |

独立行政法人農林漁業信用基金
行政サービス実施コスト計算書

自 平成24年4月1日 至 平成25年3月31日

(単位：円)

| 科 目 | 金 額 | |
|-----------------|-----------------|------------------|
| I 業務費用 | | |
| (1) 損益計算書上の費用 | | |
| 事業費 | | |
| 保険事業費 | | |
| 保険金 | 6,477,558,795 | |
| 保険料払戻金 | 31,531,842 | |
| 回収奨励金 | 21,753,000 | |
| 求償権管理回収助成 | 27,884,000 | |
| 支払備金繰入 | 283,652,579 | |
| 保証事業費 | | |
| 求償権償却損失 | 667,270,194 | |
| 求償権売却損 | 19,273,301 | |
| 求償権回収事業費 | 13,825,107 | |
| 求償権償却引当金繰入 | 1,463,988,624 | 9,006,737,442 |
| 一般管理費 | | |
| 役員報酬 | 115,152,611 | |
| 職員給与 | 696,805,046 | |
| 法定福利費 | 103,931,955 | |
| 調査研究費 | 5,974,938 | |
| 保険計算事務費 | 5,805,441 | |
| 委託業務費 | 496,988 | |
| 事業推進費 | 79,434,524 | |
| 保証事業管理費 | 24,634,041 | |
| 業務管理費 | 24,925,773 | |
| 事務諸費 | 211,074,406 | |
| 賞与引当金繰入 | 66,992,430 | |
| 退職給付引当金繰入 | 265,235,000 | |
| 減価償却費 | 57,316,762 | 1,657,779,915 |
| 財務費用 | | |
| 支払利息 | 62,166,056 | |
| 有価証券売却損 | 39,015,000 | 101,181,056 |
| 雑損 | | 11,414 |
| 臨時損失 | | |
| 固定資産除却損 | | 852,747 |
| (2) (控除) 自己収入等 | | |
| 事業収入 | | |
| 保険事業収入 | | |
| 保険料収入 | △ 4,567,812,542 | |
| 回収金収入 | △ 3,668,372,114 | |
| 違約金収入 | △ 3,084,599 | |
| 助成金見合納付金収入 | △ 6,066,200 | |
| 支払備金戻入 | △ 434,227,391 | |
| 責任準備金戻入 | △ 534,927,516 | |
| 保証事業収入 | | |
| 保証料収入 | △ 555,683,473 | |
| 違約金収入 | △ 398,154 | |
| 償却債権取立益 | △ 26,677,578 | |
| 保証債務損失引当金戻入 | △ 2,593,643,275 | |
| 貸付事業収入 | | |
| 貸付金利息 | △ 60,988,633 | △ 12,451,881,475 |
| 財務収益 | | |
| 受取利息 | △ 3,368,205 | |
| 有価証券利息 | △ 1,494,342,419 | |
| 有価証券売却益 | △ 9,360,000 | △ 1,507,070,624 |
| 雑益 | | △ 8,966,816 |
| 業務費用合計 | | △ 3,201,356,341 |
| II 引当外退職給付増加見積額 | | 15,016,038 |
| III 機会費用 | | |
| 政府出資等の機会費用 | | 989,378,300 |
| IV 行政サービス実施コスト | | △ 2,196,962,003 |

(注) 国民一人当たりの行政サービス実施コスト △17.2円

※平成22年国勢調査の確定人口 128,057,352人 (平成23年10月27日官報告示) を用いて算出

重要な会計方針

1. 減価償却の会計処理方法

(1) 有形固定資産

定額法を採用しております。

なお、主な資産の耐用年数は以下のとおりであります。

建 物 8年 ～ 50年

構 築 物 16年 ～ 22年

車 両 運 搬 具 6年

工 具 器 具 備 品 5年 ～ 15年

(2) 無形固定資産

定額法を採用しております。

なお、法人内利用のソフトウェアについては、法人内における利用可能期間（5年）に基づいております。

2. 引当金の計上基準

(1) 賞与引当金

役職員に対して支給する賞与の支出に充てるため、支給見込額に基づき当期に負担すべき額を計上しております。

(2) 退職給付引当金

役職員の退職給付に備えるため、当該事業年度末における退職給付債務及び年金資産の見込額に基づき計上しております。

数理計算上の差異は、各事業年度の発生年度における職員の平均残存勤務期間内の一定年数（5年）による定額法により按分した額をそれぞれ発生の翌事業年度から費用処理することとしております。

なお、当基金は職員数300人未満につき、退職給付債務のうち、退職一時金に係る債務については、自己都合退職による期末要支給額によっております。

(3) 求償権償却引当金

求償権の回収不能額の発生に備えるため、「独立行政法人農林漁業信用基金の農業信用保険業務、林業信用保証業務及び漁業信用保険業務に係る会計規程（平成15年独信基(102)第58号。以下「会計規程」という。）」第16条第2項及び「独立行政法人農林漁業信用基金査定資産償却・引当規程（平成19年独信基（501）第19号。以下「引当規程」という。）」第8条により、求償権残高から担保による処分可能見込額を除いた金額を計上しております。

(4) 保証債務損失引当金

保証債務に係る損失に備えるため、会計規程第26条及び引当規程第9条により、保証先の区分毎に合理的に見積もられた将来の損失の合計金額を計上しております。

3. 有価証券の評価基準及び評価方法

満期保有目的債券

償却原価法（定額法）

4. 行政サービス実施コスト計算書における機会費用の計上方法

政府出資又は地方公共団体出資等の機会費用の計算に使用した利率

10年利付国債の平成25年3月末利回りを参考に0.560%で計算しております。

5. リース取引の処理方法

リース料総額が300万円以上のファイナンス・リース取引については、通常の売買取引に係る方法に準じた会計処理によっております。

リース料総額が300万円未満のファイナンス・リース取引については、通常の賃貸借取引に係る方法に準じた会計処理によっております。

6. 消費税等の会計処理

消費税及び地方消費税の会計処理は、税込方式によっております。

7. その他の重要な事項

(1) 支払備金

翌年度の保険金支払い等に備えるため、「独立行政法人農林漁業信用基金の農業信用保険業務、林業信用保証業務及び漁業信用保険業務に係る財務及び会計に関する省令（平成15年財務省・農林水産省令第5号）」第12条の規定により、期末における保険金支払い等をする義務があると認められる金額を計上しております。

(2) 責任準備金

翌年度以降の保険金支払いに充てるなど保険契約上の責任遂行に備えるため、会計規程第27条の規定により、毎事業年度末において、計算した金額を計上しております。

（責任準備金の計算方法）

○ 純保険料法と簡便な未経過保険料法を併せた方式

責任準備金として積み立てるべき金額は、将来の保険金に対し、将来の保険料が不足する金額であることから、リスクが変動する期間中は純保険料法とし、安定後は、未経過保険料法の簡便的な方式を併せたものとする。

※ 純保険料法とは、引受後数年間はリスク（事故率）が変動し、一定の期間経過後はリスクが安定することから、リスクが変動する期間は、将来の保険金見込額から将来の保険料見込額を差し引いて計算する方法。

※ 未経過保険料法とは、収入した保険料を保険始期から責任準備金の計算基準日までの経過期間と計算基準日から保険終期までの未経過期間で按分する方法。

(3) 政府事業交付金の会計処理について

国の出納整理期間である翌事業年度に精算交付される政府事業交付金については、すでに実施された業務に対する精算交付がなされる場合であり、交付決定通知書等に記載され

た事業の期間内に完了しており、交付決定通知書等に記載された交付金の額の交付が確実に
であると見込まれる場合に未収金を計上しております。

注記事項

1. キャッシュ・フロー計算書関係

(1) キャッシュ・フロー計算書における資金の範囲

手許現金及び要求払預金

(2) 資金の期末残高と貸借対照表に掲記されている科目の金額との関係

| | |
|--------|-----------------|
| 現金及び預金 | 27,229,663,744円 |
| 資金 | 27,229,663,744円 |

2. 行政サービス実施コスト計算書関係

引当外退職給付増加見積額の計上方法

国からの出向職員に対しては、当期在職期間における退職手当の増加額を計上しております。

3. 採用している退職給付制度の概要

確定給付型の制度として、役員については役員退職手当支給規程、職員については職員退職手当支給規程による退職一時金制度を、また、役員及び職員に対して厚生年金基金制度を設けております。

(1) 退職給付債務

退職給付債務

| | |
|---------------|----------------|
| 役員の退職一時金（簡便法） | 29,391,880円 |
| 職員の退職一時金（簡便法） | 921,800,812円 |
| 厚生年金基金（原則法） | 2,484,240,000円 |
| 退職給付債務 計 | 3,435,432,692円 |
| 未認識数理計算上の差異 | △ 253,803,000円 |
| 年金資産（厚生年金基金） | △ 958,985,000円 |
| 退職給付引当金 | 2,222,644,692円 |

(2) 退職給付費用

勤務費用

| | |
|---------------------|---------------|
| 役員の退職一時金（簡便法） | 5,559,630円 |
| 職員の退職一時金（簡便法） | 60,301,125円 |
| 厚生年金基金 | 71,382,277円 |
| 勤務費用 計 | 137,243,032円 |
| 利息費用 | 20,027,500円 |
| 期待運用収益 | △ 17,317,000円 |
| 未認識数理計算上の差異（費用）の処理額 | 142,459,000円 |
| 従業員拠出額 | △ 17,177,532円 |
| 合計 | 265,235,000円 |

(3) 退職給付債務等の計算の基礎に関する事項（厚生年金基金のみ対象）

ア 退職給付見込額の期間配分方法 期間定額基準

イ 割引率 1.0%

ウ 期待運用収益率 2.0%

エ 未認識数理計算上の差異の処理年数 発生の翌事業年度から定額法により処理（5年）

4. 減損損失

（減損を認識した固定資産）

(1) 減損を認識した固定資産の種類、帳簿価額等の概要

| 種類 | 1回線当たり帳簿価額 | 回線数 | 帳簿価額 |
|-------|------------|------|----------|
| 電話加入権 | 13,000円 | 30回線 | 390,000円 |

(2) 減損の認識に至った経緯

市場価格が下落している状況にあるため。

(3) 損益計算書における計上金額

帳簿価額が回収可能サービス価額を上回らないため、減損額は計上しません。

(4) 回収可能サービス価額の概要

N T T 東日本の公定価格37,800円（1回線当たり）を再調達価額とした使用価値相当額が正味売却価額（60千円）を上回るため、使用価値相当額（1,134千円）を回収可能サービス価額としました。

（減損の兆候のある固定資産）

当基金の保有する職員宿舎については、独立行政法人の職員宿舎の見直しに関する実施計画（平成24年12月14日行政改革担当大臣決定）等を踏まえ、第3期中期目標期間中に廃止することとしているため、減損の兆候が認められます。

当該宿舎の使用しなくなる日における回収可能サービス価額及び減損額の見込額については、廃止の時期が未定のため、記載しておりません。なお、使用しなくなる日における帳簿価額の見込額については、平成24年度末の帳簿価額を記載しております。

| 名称 | 用途 | 種類 | 場所 | 使用しなくなる日 (予定) | 使用しなくなる日における価値 | | |
|------|--------|----|---------------|------------------|----------------|--------------------|---------|
| | | | | | 帳簿価額の見込額 | 回収可能サービス 価額の見込額 | 減損額の見込額 |
| みどり寮 | 住居用のもの | 土地 | 東京都練馬区 豊玉北 | 具体的な時期は未定 | 127,000,000 円 | — | — |
| | | 建物 | | | 36,587,185 円 | — | — |
| 成城宿舎 | 住居用のもの | 土地 | 東京都世田谷区 成城 | 具体的な時期は未定 | 218,000,000 円 | — | — |
| | | 建物 | | | 435,000 円 | — | — |

5. 金融商品関係

(1) 金融商品の状況に関する事項

① 金融商品に対する取組方針

当基金は、農林漁業者の経営に必要な資金の融通を円滑にし、農林漁業の振興を図るため、保証・保険の信用補完業務と貸付の業務を実施しております。また、農漁業者が被る不慮の災害による損失に対し、共済団体が支払う共済金等に必要な資金の貸付も行っております。これらの業務を実施するため、政府及び政府以外の者からの出資の受入れ、必要に応じて金融機関からの借入により資金を調達しております。

当基金が保有する有価証券は、独立行政法人通則法第47条の規定等に基づき、譲渡性預金、公債及び安全性の高い社債で運用し、株式等は保有しておりません。

② 金融商品の内容及びそのリスク

当基金が保有する金融資産は、主として貸付金や有価証券であります。

貸付金は、都道府県、農業・漁業信用基金協会及び農業・漁業共済団体といった公的団体に対する貸付金であること等から、契約不履行によってもたらされる信用リスクは僅少であります。有価証券は、譲渡性預金及び債券であり、満期保有目的で保有しております。これらは、発行体の信用リスクや金利の変動リスクに晒されております。

借入金は、政府保証付で金融機関からの競争入札により調達しておりますが、一定の環境の下で入札が困難になる場合など、支払期日にその支払いを実行できなくなる流動性リスクに晒されております。

保証債務については、林業者等の経営状況の悪化等により契約条件に従った債務履行がなされない信用リスクに晒されております。

③ 金融商品に係るリスク管理体制

ア 信用リスクの管理

当基金は、毎事業年度末日において保有する資産について、資産査定を実施しております。当基金の資産査定実施要領に従い、担当部署において資産査定案を作成し、監理室においてこれを検証し、資産査定案及び検証結果を踏まえて、理事長が決定することとしております。

貸付金については、資産査定において貸付先の財務状況等により返済能力を判断しております。

有価証券の発行体の信用リスクに関しては、資産査定他に、余裕金運用管理要領に従い、格付けや時価の把握を定期的に行い、関係者に報告するとともに、定期的に余裕金運用委員会を開催し、審議・報告を行っております。

保証債務については、当基金の保証債務審査に係る規定に従い、個別案件毎に債務保証契約の引受審査、与信限度額、信用情報管理、内部格付、保証や担保の設定、問題債権への対応など与信管理に関する体制を整備し運営しております。

イ 市場リスクの管理

貸付金の利率については、主務大臣より認可された業務方法書等により定められた方法により利率を決定しております。

有価証券の運用利回りや含み損益の状況については、余裕金運用管理要領に従い、定期的に関係者に報告するとともに、著しい変動があった場合には余裕金運用委員会で対応措置を検討しております。

ウ 資金調達に係る流動性リスクの管理

当基金は、長期借入金については必要の都度、主務大臣の認可を得て、資金調達を行っております。

(2) 金融商品の時価等に関する事項

期末日における貸借対照表計上額、時価及びこれらの差額については、次のとおりであります。なお、時価を把握することが極めて困難と認められるものは、次表には含めておりません（(注2) 参照）。

(単位：百万円)

| | 貸借対照表 計上額 (*1) | 時価 (*1) | 差額 (*1) |
|-----------------------------------|-------------------|---------|---------|
| (1) 現金及び預金 | 27,229 | 27,229 | — |
| (2) 有価証券及び投資有価証券 満期保有目的の債券等 | 120,507 | 124,868 | 4,360 |
| (3) 短期貸付金及び長期貸付金 貸倒引当金 | 83,934 — | 83,932 | △ 1 |
| (4) 寄託金 | 36,498 | 30,919 | △ 5,579 |
| (5) 求償権 求償権償却引当金 | 9,010 △ 8,505 | 504 | — |
| (6) 1年以内返済予定長期借入 金及び長期借入金 (*2) | (9,055) | (8,915) | (△ 139) |

(*1) 単位未満を切り捨てて記載しております。

(*2) 負債に計上されているものは、() で示しております。

| | 契約額等 | 時価 |
|--------------------|--------|------|
| その他 債務保証契約 (*3) | 55,975 | △183 |

(※3) 債務保証契約の「契約額等」は、「保証債務」の貸借対照表計上額を記載しております。

(注1) 金融商品の時価の算定方法並びに有価証券等に関する事項

(1) 現金及び預金

これらは短期間で決済されるため、時価は帳簿価額にほぼ等しいことから、当該帳簿価額によっております。

(2) 有価証券及び投資有価証券

これらの時価について、債券は取引所の価格によっております。また、譲渡性預金については短期間（1年以内）で決済されるため、時価は帳簿価額にほぼ等しいことから、当該帳簿価額によっております。

(3) 短期貸付金及び長期貸付金

短期貸付金については短期間（1年以内）で決済されるため、時価は帳簿価額にほぼ等しいことから、当該帳簿価額によっております。

長期貸付金の時価については、元利金の合計額を同様の新規貸付を行った場合に想定される利率で割り引いて時価を算定しております。

漁業信用保険勘定の長期貸付金のうち特別資金の時価については、漁業融資資金貸付要領において、協会の漁業近代化資金等及び漁協等保証債務に係る保証債務であって著しく多額であるものの履行を円滑にするために必要な資金を無利子で貸付ることが規定されていることから、元金を国債の利回りで割り引いて時価を算定しております。

なお、林業信用保証勘定の長期貸付金については、「林業経営基盤の強化等の促進のための資金の融通等に関する暫定措置法の運用について」（昭和54年8月23日付け54林野企第83号林野庁長官通知）の一部改正により貸付利率を0%としていることから、元金の合計額を国債の利回りで割り引いて時価を算定しております。

(4) 寄託金

寄託金の時価については、林業経営基盤の強化等の促進のための資金の融通等に関する暫定措置法（昭和54年法律第51号）第6条第2項第1号において、株式会社日本政策金融公庫に対し無利子で寄託することが規定されていることから、元金の合計額を国債の利回りで割り引いて時価を算定しております。

(5) 求償権

求償権については、求償権の回収不能額の発生に備えるため、求償権残高から担保による処分可能見込額を除いた金額を求償権償却引当金として計上しているため、時価は決算日における貸借対照表価額から求償権償却引当金を控除した金額に近似しており、当該価額を時価としております。

(6) 1年以内返済予定長期借入金及び長期借入金

1年以内返済予定長期借入金については、短期間（1年以内）で決済されるため、時価は帳簿価額にほぼ等しいことから、当該帳簿価額によっております。

長期借入金の時価については、元利金の合計額を同様の新規借入を行った場合に想定される利率で割り引いて算定する方法によっております。

その他

債務保証契約

保証債務の時価については、契約上の保証料と同様の新規契約を行った場合に想定される保証料との差額を割り引いて時価を算定しております。

なお、短期保証債務の時価については、短期間（1年以内）で決済されるため、時価の重要性が乏しいことから、時価は0円としております。

(注2) 時価を把握することが極めて困難と認められる金融商品

漁業災害補償関係勘定の長期貸付金（貸借対照表計上額200百万円）については、「独立行政法人農林漁業信用基金の農業災害補償関係業務及び漁業災害補償関係業務に関する業務方法書（農林水産省指令15経営第3385号認可）」附則第2条において、償還期限の定めがなく貸し付けることが規定されていることから、将来キャッシュ・フローを見積もることができず、時価を算定することが極めて困難と認められるため、「(3) 短期貸付金及び長期貸付金」には含めておりません。

重要な債務負担行為

該当する事項はありません。

重要な後発事象

該当する事項はありません。

その他独立行政法人の状況を適切に開示するために必要な会計情報

農業融資資金業務については、「平成23年度決算検査報告」（平成24年11月2日会計検査院から国会及び内閣宛て報告）を踏まえ、農業信用基金協会がその機能を十分に発揮できることを前提としてもなお不要と見込まれると指摘された額（12,383百万円）について、農業信用基金協会の業務運営への影響を考慮しつつ、平成25年12月までに国庫納付することとしております。

独立行政法人農林漁業信用基金 附属明細書

1. 固定資産の取得及び処分並びに減価償却費の明細

(単位：円)

| 資産の種類 | 期首残高 | 当期増加額 | 当期減少額 | 期末残高 | 減価償却累計額 | | 差引当期未 残高 | 摘要 | |
|--------------------|----------|-----------------|-----------------|-----------------|-----------------|-------------|-------------|-----------------|--|
| | | | | | 当期償却額 | | | | |
| 有形固定資産 (償却費損益内) | 建物 | 238,378,573 | - | - | 238,378,573 | 124,123,110 | 11,137,769 | 114,255,463 | |
| | 構築物 | 1,695,970 | - | - | 1,695,970 | 760,475 | 80,050 | 935,495 | |
| | 車両運搬具 | 3,711,590 | - | - | 3,711,590 | 1,720,039 | 557,851 | 1,991,551 | |
| | 工具器具備品 | 68,676,723 | 6,310,988 | 13,128,685 | 61,859,026 | 27,341,474 | 8,753,000 | 34,517,552 | |
| | 計 | 312,462,856 | 6,310,988 | 13,128,685 | 305,645,159 | 153,945,098 | 20,528,670 | 151,700,061 | |
| 有形固定資産 (償却費損益外) | 該当なし | - | - | - | - | - | - | - | |
| | 計 | - | - | - | - | - | - | - | |
| 非償却資産 | 土地 | 881,000,000 | - | - | 881,000,000 | - | - | 881,000,000 | |
| | 計 | 881,000,000 | - | - | 881,000,000 | - | - | 881,000,000 | |
| 有形固定資産 合 | 建物 | 238,378,573 | - | - | 238,378,573 | 124,123,110 | 11,137,769 | 114,255,463 | |
| | 構築物 | 1,695,970 | - | - | 1,695,970 | 760,475 | 80,050 | 935,495 | |
| | 車両運搬具 | 3,711,590 | - | - | 3,711,590 | 1,720,039 | 557,851 | 1,991,551 | |
| | 工具器具備品 | 68,676,723 | 6,310,988 | 13,128,685 | 61,859,026 | 27,341,474 | 8,753,000 | 34,517,552 | |
| | 土地 | 881,000,000 | - | - | 881,000,000 | - | - | 881,000,000 | |
| | 計 | 1,193,462,856 | 6,310,988 | 13,128,685 | 1,186,645,159 | 153,945,098 | 20,528,670 | 1,032,700,061 | |
| 無形固定資産 | ソフトウェア | 431,810,053 | 10,007,172 | 4,115,597 | 437,701,628 | 330,692,713 | 35,940,066 | 107,008,915 | |
| | 電話加入権 | 390,000 | - | - | 390,000 | - | - | 390,000 | |
| | 計 | 432,200,053 | 10,007,172 | 4,115,597 | 438,091,628 | 330,692,713 | 35,940,066 | 107,398,915 | |
| 投資その他の資産 | 投資有価証券 | 85,870,805,554 | 11,706,616,979 | 8,498,287,319 | 89,079,135,214 | - | - | 89,079,135,214 | |
| | 長期貸付金 | 34,504,699,500 | 43,033,315,000 | 42,665,862,500 | 34,872,152,000 | - | - | 34,872,152,000 | |
| | 敷金・保証金 | 16,000,000 | - | - | 16,000,000 | - | - | 16,000,000 | |
| | 寄託金 | 37,015,903,123 | 880,000,000 | 1,397,356,562 | 36,498,546,561 | - | - | 36,498,546,561 | |
| | 求償権 | 10,053,105,729 | 2,344,081,335 | 3,386,977,789 | 9,010,209,275 | - | - | 9,010,209,275 | |
| | 求償権償却引当金 | △ 9,403,288,729 | △ 1,463,988,624 | △ 2,361,915,562 | △ 8,505,361,791 | - | - | △ 8,505,361,791 | |
| | その他の資産 | 3,500,000 | - | - | 3,500,000 | - | - | 3,500,000 | |
| | 計 | 158,060,725,177 | 56,500,024,690 | 53,586,568,608 | 160,974,181,259 | - | - | 160,974,181,259 | |

(注) 1. 投資その他の資産以外については、自己収入による財源で取得しております。

2. 投資有価証券の当期増加額は、満期保有目的債券の新規取得 11,698,320,000円、償却原価法による増加額 8,296,979円であり、当期減少額は、流動資産（有価証券）への振替額 7,898,287,319円、独立行政法人会計基準注解23の(1)に基づく売却額 300,000,000円、同(2)に基づく売却額 300,000,000円であります。

3. 長期貸付金の当期増加額は、新規貸付額 43,033,315,000円であり、当期減少額は、流動資産（短期貸付金）への振替額 42,665,862,500円であります。

2. 有価証券の明細

(1) 流動資産として計上された有価証券

(単位：円)

| 売買目的 有価証券 | 銘柄 | 取得価額 | 時価 | 貸借対照表計上額 | 当期損益に含まれた評価損益 | 摘要 |
|--------------|------------------|-------------|---------------|-------------|---------------|----|
| | 該当なし | - | - | - | - | |
| | 計 | - | - | - | - | |
| 満期保有 目的債券 | 種類及び銘柄 | 取得価額 | 券面総額 | 貸借対照表計上額 | 当期費用に含まれた評価差額 | 摘要 |
| | 地方債 | | | | | |
| | 第603回東京都公募公債 | 495,900,000 | 500,000,000 | 499,728,925 | - | |
| | 第4回大阪府公募公債 | 499,950,000 | 500,000,000 | 499,978,000 | - | |
| | 平成15年度第5回兵庫県公募公債 | 496,600,000 | 500,000,000 | 499,831,405 | - | |
| | 大阪府第261回公募公債 | 99,780,000 | 100,000,000 | 99,983,500 | - | |
| | 第262回大阪府公募公債 | 995,800,000 | 1,000,000,000 | 999,652,893 | - | |
| | 福岡市平成15年度第3回公募公債 | 497,390,000 | 500,000,000 | 499,847,750 | - | |
| | 政府保証債 | | | | | |
| | 第831回公営企業金融公庫債 | 198,700,000 | 200,000,000 | 199,935,538 | - | |
| | 第834回公営企業金融公庫債 | 199,200,000 | 200,000,000 | 199,940,495 | - | |
| | 第2回農林漁業金融公庫債 | 198,500,000 | 200,000,000 | 199,900,825 | - | |
| | 政府保証第173回預金保険機構債 | 800,000,000 | 800,000,000 | 800,000,000 | - | |

(単位：円)

| 満期 目的 保有 債券 | 種類及び銘柄 | 取得価額 | 券面総額 | 貸借対照表計上額 | 当期費用に 含まれた 評価差額 | 摘要 |
|----------------------|-------------------|----------------|----------------|----------------|-----------------------|----|
| | 特別の法律により法人の発行する債券 | | | | | |
| | 第2回沖繩振興開発金融公庫債 | 199,940,000 | 200,000,000 | 199,997,024 | — | |
| | 第341回東京交通債 | 200,000,000 | 200,000,000 | 200,000,000 | — | |
| | 第9回首都高速道路債 | 100,000,000 | 100,000,000 | 100,000,000 | — | |
| | 第5回阪神高速道路債 | 199,832,000 | 200,000,000 | 199,983,058 | — | |
| | 第10回都市基盤整備公団債 | 99,940,000 | 100,000,000 | 99,994,000 | — | |
| | 第38号商工債 | 1,000,000,000 | 1,000,000,000 | 1,000,000,000 | — | |
| | 社債 | | | | | |
| | 第35回三井物産債 | 199,400,000 | 200,000,000 | 199,995,833 | — | |
| | 第38回三井物産債 | 99,000,000 | 100,000,000 | 99,925,675 | — | |
| | 第15回住友商事債 | 200,000,000 | 200,000,000 | 200,000,000 | — | |
| | 第38回三菱商事債 | 100,000,000 | 100,000,000 | 100,000,000 | — | |
| | 第39回三菱商事債 | 299,700,000 | 300,000,000 | 299,980,291 | — | |
| | 第4回三菱東京UFJ銀行債 | 293,198,000 | 300,000,000 | 299,882,859 | — | |
| | 第1回住友信託銀行債 | 500,000,000 | 500,000,000 | 500,000,000 | — | |
| | 第6回三井住友銀行債 | 394,770,959 | 400,000,000 | 399,778,429 | — | |
| | 第4回三井住友海上火災保険債 | 499,750,000 | 500,000,000 | 499,950,819 | — | |
| | 譲渡性預金 | 22,530,000,000 | 22,530,000,000 | 22,530,000,000 | — | |
| | 計 | 31,397,350,959 | 31,430,000,000 | 31,428,287,319 | — | |
| 貸借対照表 計上額合計 | | | | 31,428,287,319 | | |

(2) 投資その他の資産として計上された有価証券

(単位：円)

| 満期 目的 保有 債券 | 種類及び銘柄 | 取得価額 | 券面総額 | 貸借対照表計上額 | 当期費用に 含まれた 評価差額 | 摘要 |
|----------------------|-------------------|---------------|---------------|---------------|-----------------------|----|
| | 地方債 | | | | | |
| | 平成17年度第1回北海道公募公債 | 996,500,000 | 1,000,000,000 | 999,276,860 | — | |
| | 平成17年度第6回北海道公募公債 | 996,000,000 | 1,000,000,000 | 999,041,322 | — | |
| | 平成21年度第6回北海道公募公債 | 397,768,000 | 400,000,000 | 398,579,635 | — | |
| | 平成21年度第14回北海道公募公債 | 300,000,000 | 300,000,000 | 300,000,000 | — | |
| | 平成21年度第16回北海道公募公債 | 998,500,000 | 1,000,000,000 | 998,958,678 | — | |
| | 平成22年度第4回北海道公募公債 | 1,399,580,000 | 1,400,000,000 | 1,399,698,017 | — | |
| | 平成22年度第12回北海道公募公債 | 499,555,000 | 500,000,000 | 499,654,297 | — | |
| | 第1回東京都公募公債 | 499,850,000 | 500,000,000 | 499,868,750 | — | |
| | 第687回東京都公募公債 | 999,500,000 | 1,000,000,000 | 999,629,167 | — | |
| | 第715回東京都公募公債 | 299,970,000 | 300,000,000 | 299,970,750 | — | |
| | 平成22年度第2回新潟県公募公債 | 299,469,000 | 300,000,000 | 299,583,099 | — | |
| | 平成22年度第5回静岡県公募公債 | 400,000,000 | 400,000,000 | 400,000,000 | — | |
| | 第54回大阪府公募公債 | 499,035,000 | 500,000,000 | 499,699,426 | — | |
| | 第283回大阪府公募公債 | 999,000,000 | 1,000,000,000 | 999,743,802 | — | |
| | 第292回大阪府公募公債 | 400,000,000 | 400,000,000 | 400,000,000 | — | |
| | 大阪府第293回公募公債 | 598,512,000 | 600,000,000 | 599,495,801 | — | |
| | 大阪府第329回公募公債 | 199,860,000 | 200,000,000 | 199,910,909 | — | |
| | 大阪府第330回公募公債 | 799,520,000 | 800,000,000 | 799,690,578 | — | |
| | 第332回大阪府公募公債 | 499,135,000 | 500,000,000 | 499,428,099 | — | |
| | 第347回大阪府公募公債 | 299,910,000 | 300,000,000 | 299,929,340 | — | |
| | 平成18年度第5回兵庫県公募公債 | 198,346,000 | 200,000,000 | 199,466,892 | — | |
| | 平成18年度第7回兵庫県公募公債 | 400,000,000 | 400,000,000 | 400,000,000 | — | |
| | 平成18年度第10回兵庫県公募公債 | 199,920,000 | 200,000,000 | 199,970,910 | — | |
| | 兵庫県平成21年度第15回公募公債 | 99,980,000 | 100,000,000 | 99,987,272 | — | |
| | 平成21年度第39回兵庫県公募公債 | 398,776,000 | 400,000,000 | 399,150,281 | — | |
| | 平成22年度第1回福岡県公募公債 | 799,280,000 | 800,000,000 | 799,482,314 | — | |
| | 千葉市平成23年度第2回公募公債 | 299,880,000 | 300,000,000 | 299,896,859 | — | |
| | 静岡市平成23年度第1回公募公債 | 200,000,000 | 200,000,000 | 200,000,000 | — | |

(単位：円)

| 満期 目的 保有 債券 | 種類及び銘柄 | 取得価額 | 券面総額 | 貸借対照表計上額 | 当期費用に 含まれた 価値差額 | 摘要 |
|----------------------|---------------------------|---------------|---------------|---------------|-----------------------|----|
| | 第470回名古屋市政公債 | 699,790,000 | 700,000,000 | 699,854,750 | - | |
| | 名古屋市第1回3年公債 | 300,000,000 | 300,000,000 | 300,000,000 | - | |
| | 平成16年度第12回大阪市公債 | 496,500,000 | 500,000,000 | 499,305,785 | - | |
| | 平成18年度第3回大阪市公債 | 500,000,000 | 500,000,000 | 500,000,000 | - | |
| | 大阪市平成21年度第4回公債 | 399,800,000 | 400,000,000 | 399,872,727 | - | |
| | 第88回共同発行市場公募地方債 | 999,700,000 | 1,000,000,000 | 999,781,818 | - | |
| | 第89回共同発行市場公募地方債 | 999,300,000 | 1,000,000,000 | 999,485,123 | - | |
| | 第103回共同発行市場公募地方債 | 999,900,000 | 1,000,000,000 | 999,914,876 | - | |
| | 第104回共同発行市場公募地方債 | 300,000,000 | 300,000,000 | 300,000,000 | - | |
| | 第111回共同発行市場公募地方債 | 999,900,000 | 1,000,000,000 | 999,908,333 | - | |
| | 第113回共同発行市場公募地方債 | 1,998,600,000 | 2,000,000,000 | 1,998,692,562 | - | |
| | 第114回共同発行市場公募地方債 | 1,000,000,000 | 1,000,000,000 | 1,000,000,000 | - | |
| | 政府保証債 | | | | - | |
| | 政府保証第327回道路債 | 98,968,000 | 100,000,000 | 99,889,123 | - | |
| | 政府保証第344回道路債 | 200,000,000 | 200,000,000 | 200,000,000 | - | |
| | 政府保証第41回日本高速道路保有・債務返済機構債 | 3,200,000,000 | 3,200,000,000 | 3,200,000,000 | - | |
| | 政府保証第161回日本高速道路保有・債務返済機構債 | 1,000,000,000 | 1,000,000,000 | 1,000,000,000 | - | |
| | 特別の法律により法人の発行する債券 | | | | - | |
| | 第10回公営企業金融公庫債 | 299,730,000 | 300,000,000 | 299,966,528 | - | |
| | 第11回公営企業債 | 298,818,000 | 300,000,000 | 299,820,909 | - | |
| | 第13回公営企業金融公庫債 | 199,900,000 | 200,000,000 | 199,980,164 | - | |
| | 変動利付(CMS型)第1回公営企業債 | 2,000,000,000 | 2,000,000,000 | 2,000,000,000 | - | |
| | 第3回地方公共団体金融機構債 | 300,000,000 | 300,000,000 | 300,000,000 | - | |
| | 第9回地方公共団体金融機構債 | 500,000,000 | 500,000,000 | 500,000,000 | - | |
| | 第15回地方公共団体金融機構債 | 900,000,000 | 900,000,000 | 900,000,000 | - | |
| | 第21回地方公共団体金融機構債 | 300,000,000 | 300,000,000 | 300,000,000 | - | |
| | 第36回地方公共団体金融機構債 | 1,000,000,000 | 1,000,000,000 | 1,000,000,000 | - | |
| | 第39回地方公共団体金融機構債 | 500,000,000 | 500,000,000 | 500,000,000 | - | |
| | 第43回地方公共団体金融機構債 | 500,000,000 | 500,000,000 | 500,000,000 | - | |
| | F22回地方公共団体金融機構債 | 1,700,000,000 | 1,700,000,000 | 1,700,000,000 | - | |
| | F66回地方公共団体金融機構債 | 500,000,000 | 500,000,000 | 500,000,000 | - | |
| | 第40回地方公共団体金融機構債 | 400,000,000 | 400,000,000 | 400,000,000 | - | |
| | 第44回地方公共団体金融機構債 | 200,000,000 | 200,000,000 | 200,000,000 | - | |
| | 第10回農林漁業金融公庫債 | 299,910,000 | 300,000,000 | 299,970,750 | - | |
| | 第21回国際協力銀行債 | 299,880,000 | 300,000,000 | 299,970,000 | - | |
| | 第16回東日本高速道路債 | 200,000,000 | 200,000,000 | 200,000,000 | - | |
| | 第5回中日本高速道路債 | 499,700,000 | 500,000,000 | 499,833,613 | - | |
| | 第45回中日本高速道路債 | 200,000,000 | 200,000,000 | 200,000,000 | - | |
| | 第13回西日本高速道路債 | 200,000,000 | 200,000,000 | 200,000,000 | - | |
| | 第10回日本高速道路保有・債務返済機構債 | 499,650,000 | 500,000,000 | 499,886,250 | - | |
| | 第15回日本高速道路保有・債務返済機構債 | 799,280,000 | 800,000,000 | 799,750,458 | - | |
| | 第10回鉄道建設・運輸施設整備支援機構債 | 99,990,000 | 100,000,000 | 99,996,470 | - | |
| | 第21回鉄道建設・運輸施設整備支援機構債 | 299,970,000 | 300,000,000 | 299,983,361 | - | |
| | 第45回鉄道建設・運輸施設整備支援機構債 | 300,000,000 | 300,000,000 | 300,000,000 | - | |
| | 第49回鉄道建設・運輸施設整備支援機構債 | 100,000,000 | 100,000,000 | 100,000,000 | - | |
| | 第2回都市再生債 | 399,960,000 | 400,000,000 | 399,994,958 | - | |
| | 第8回都市再生債 | 299,910,000 | 300,000,000 | 299,979,408 | - | |
| | 第11回都市再生債 | 1,599,840,000 | 1,600,000,000 | 1,599,960,630 | - | |
| | 第30回都市再生債 | 99,990,000 | 100,000,000 | 99,993,802 | - | |
| | 第33回都市再生債 | 699,860,000 | 700,000,000 | 699,952,580 | - | |
| | 第39回都市再生債 | 299,910,000 | 300,000,000 | 299,935,290 | - | |
| | 第43回都市再生債 | 499,900,000 | 500,000,000 | 499,925,619 | - | |
| | 第68回都市再生債 | 300,000,000 | 300,000,000 | 300,000,000 | - | |
| | 第24回日本政策投資銀行債 | 299,880,000 | 300,000,000 | 299,970,000 | - | |
| | 第14回福祉医療機構債 | 299,970,000 | 300,000,000 | 299,987,356 | - | |

(単位：円)

| 満期 目的 保有 債券 | 種類及び銘柄 | 取得価額 | 券面総額 | 貸借対照表計上額 | 当期費用に 含まれた 評価差額 | 摘要 |
|----------------------|--------------------|---------------|---------------|---------------|-----------------------|----|
| | 第29回福祉医療機構債 | 300,000,000 | 300,000,000 | 300,000,000 | — | |
| | 第2回森林総合研究所債 | 299,820,000 | 300,000,000 | 299,887,500 | — | |
| | 第3回成田国際空港債 | 99,930,000 | 100,000,000 | 99,973,530 | — | |
| | 第8回成田国際空港債 | 100,000,000 | 100,000,000 | 100,000,000 | — | |
| | 第11回成田国際空港債 | 200,000,000 | 200,000,000 | 200,000,000 | — | |
| | 第4回関西国際空港債 | 300,000,000 | 300,000,000 | 300,000,000 | — | |
| | 第33回関西国際空港債 | 500,000,000 | 500,000,000 | 500,000,000 | — | |
| | 第38回関西国際空港債 | 500,000,000 | 500,000,000 | 500,000,000 | — | |
| | 第11回東京地下鉄債 | 100,000,000 | 100,000,000 | 100,000,000 | — | |
| | 第101回名古屋高速道路公社債 | 400,000,000 | 400,000,000 | 400,000,000 | — | |
| | 第4号商工債 | 300,000,000 | 300,000,000 | 300,000,000 | — | |
| | 第7号商工債 | 300,000,000 | 300,000,000 | 300,000,000 | — | |
| | 第107回住宅金融支援機構債 | 500,000,000 | 500,000,000 | 500,000,000 | — | |
| | 社債 | | | | — | |
| | 第446回関西電力債 | 499,700,000 | 500,000,000 | 499,910,745 | — | |
| | 第335回中国電力債 | 399,400,000 | 400,000,000 | 399,923,729 | — | |
| | 第366回中国電力債 | 300,000,000 | 300,000,000 | 300,000,000 | — | |
| | 第287回北陸電力債 | 199,860,000 | 200,000,000 | 199,940,993 | — | |
| | 第454回東北電力債 | 500,000,000 | 500,000,000 | 500,000,000 | — | |
| | 第349回九州電力債 | 100,000,000 | 100,000,000 | 100,000,000 | — | |
| | 第388回九州電力債 | 199,980,000 | 200,000,000 | 199,993,719 | — | |
| | 第393回九州電力債 | 199,960,000 | 200,000,000 | 199,983,141 | — | |
| | 第411回九州電力債 | 200,000,000 | 200,000,000 | 200,000,000 | — | |
| | 第7回日本ハム債 | 100,000,000 | 100,000,000 | 100,000,000 | — | |
| | 第9回日本ハム債 | 300,000,000 | 300,000,000 | 300,000,000 | — | |
| | 第11回宝ホールディングス債 | 200,000,000 | 200,000,000 | 200,000,000 | — | |
| | 第9回キリンホールディングス債 | 100,000,000 | 100,000,000 | 100,000,000 | — | |
| | 第28回東レ債 | 200,000,000 | 200,000,000 | 200,000,000 | — | |
| | 第4回クラレ債 | 100,000,000 | 100,000,000 | 100,000,000 | — | |
| | 第9回日本製紙グループ本社債 | 500,000,000 | 500,000,000 | 500,000,000 | — | |
| | 第27回住友化学債 | 300,000,000 | 300,000,000 | 300,000,000 | — | |
| | 第32回住友化学債 | 200,000,000 | 200,000,000 | 200,000,000 | — | |
| | 第34回住友化学債 | 500,000,000 | 500,000,000 | 500,000,000 | — | |
| | 第43回住友化学債 | 400,000,000 | 400,000,000 | 400,000,000 | — | |
| | 第29回三菱化学債 | 800,000,000 | 800,000,000 | 800,000,000 | — | |
| | 第37回三菱化学債 | 500,000,000 | 500,000,000 | 500,000,000 | — | |
| | 第2回三菱ケミカルホールディングス債 | 200,000,000 | 200,000,000 | 200,000,000 | — | |
| | 第8回日立化成工業債 | 100,000,000 | 100,000,000 | 100,000,000 | — | |
| | 第9回日立化成工業債 | 200,000,000 | 200,000,000 | 200,000,000 | — | |
| | 第64回新日本製鐵債 | 100,000,000 | 100,000,000 | 100,000,000 | — | |
| | 第52回神戸製鋼所債 | 500,000,000 | 500,000,000 | 500,000,000 | — | |
| | 第14回日立製作所債 | 499,750,000 | 500,000,000 | 499,940,084 | — | |
| | 第17回富士通債 | 300,000,000 | 300,000,000 | 300,000,000 | — | |
| | 第8回パナソニック債 | 200,000,000 | 200,000,000 | 200,000,000 | — | |
| | 第11回パナソニック債 | 500,000,000 | 500,000,000 | 500,000,000 | — | |
| | 第4回パナソニック電工債 | 100,000,000 | 100,000,000 | 100,000,000 | — | |
| | 第15回豊田自動織機債 | 199,900,000 | 200,000,000 | 199,974,790 | — | |
| | 第8回トヨタ自動車債 | 199,960,000 | 200,000,000 | 199,976,807 | — | |
| | 第10回トヨタ自動車債 | 300,000,000 | 300,000,000 | 300,000,000 | — | |
| | 第2回大日本印刷債 | 300,000,000 | 300,000,000 | 300,000,000 | — | |
| | 第59回東京急行電鉄債 | 1,000,000,000 | 1,000,000,000 | 1,000,000,000 | — | |
| | 第31回京王電鉄債 | 100,000,000 | 100,000,000 | 100,000,000 | — | |
| | 第70回東日本旅客鉄道債 | 500,000,000 | 500,000,000 | 500,000,000 | — | |
| | 第82回東日本旅客鉄道債 | 500,000,000 | 500,000,000 | 500,000,000 | — | |
| | 第85回東日本旅客鉄道債 | 500,000,000 | 500,000,000 | 500,000,000 | — | |

(単位：円)

| 満期 目的 保有 | 種類及び銘柄 | 取得価額 | 券面総額 | 貸借対照表計上額 | 当期費用に 含まれた 評価差額 | | 摘要 |
|----------------|---------------------------|----------------|--------------------|----------------|-----------------------|---|----------------------------|
| | | | | | | | |
| | 第27回西日本旅客鉄道債 | 300,000,000 | 300,000,000 | 300,000,000 | | - | |
| | 第60回小田急電鉄債 | 100,000,000 | 100,000,000 | 100,000,000 | | - | |
| | 第36回西日本鉄道債 | 300,000,000 | 300,000,000 | 300,000,000 | | - | |
| | 第56回近畿日本鉄道債 | 599,214,000 | 600,000,000 | 599,797,886 | | - | |
| | 第41回名古屋鉄道債 | 800,000,000 | 800,000,000 | 800,000,000 | | - | |
| | 第7回関西高速鉄道債 | 500,000,000 | 500,000,000 | 500,000,000 | | - | |
| | 第27回日本郵船債 | 1,000,000,000 | 1,000,000,000 | 1,000,000,000 | | - | |
| | 第43回伊藤忠商事債 | 300,000,000 | 300,000,000 | 300,000,000 | | - | |
| | 第44回伊藤忠商事債 | 100,000,000 | 100,000,000 | 100,000,000 | | - | |
| | 第45回伊藤忠商事債 | 300,000,000 | 300,000,000 | 300,000,000 | | - | |
| | 第46回伊藤忠商事債 | 300,000,000 | 300,000,000 | 300,000,000 | | - | |
| | 第50回三井物産債 | 2,800,000,000 | 2,800,000,000 | 2,800,000,000 | | - | |
| | 第51回三井物産債 | 697,600,000 | 700,000,000 | 699,374,647 | | - | |
| | 第54回三井物産債 | 1,100,000,000 | 1,100,000,000 | 1,100,000,000 | | - | |
| | 第59回三井物産債 | 299,730,000 | 300,000,000 | 299,866,850 | | - | |
| | 第28回住友商事債 | 300,000,000 | 300,000,000 | 300,000,000 | | - | |
| | 第56回三菱商事債 | 3,000,000,000 | 3,000,000,000 | 3,000,000,000 | | - | |
| | 第66回三菱商事債 | 199,940,000 | 200,000,000 | 199,974,214 | | - | |
| | 第14回イオン債 | 200,000,000 | 200,000,000 | 200,000,000 | | - | |
| | 第22回みずほコーポレート銀行債 | 800,000,000 | 800,000,000 | 800,000,000 | | - | |
| | 第8回みずほ銀行債 | 194,038,000 | 200,000,000 | 197,243,981 | | - | |
| | 第17回みずほ銀行債 | 500,000,000 | 500,000,000 | 500,000,000 | | - | |
| | 第24回三井住友銀行債(変動利付社債) | 600,000,000 | 600,000,000 | 600,000,000 | | - | |
| | 第24回三井住友銀行債 | 199,940,000 | 200,000,000 | 199,950,909 | | - | |
| | 第83回三菱東京UFJ銀行債 | 700,000,000 | 700,000,000 | 700,000,000 | | - | |
| | 第87回三菱東京UFJ銀行債 | 300,000,000 | 300,000,000 | 300,000,000 | | - | |
| | 第7回三菱UFJ信託銀行債 | 400,000,000 | 400,000,000 | 400,000,000 | | - | |
| | 第10回三菱UFJ信託銀行債 | 500,000,000 | 500,000,000 | 500,000,000 | | - | |
| | 第11回三菱UFJ信託銀行債 | 200,000,000 | 200,000,000 | 200,000,000 | | - | |
| | 第13回広島銀行債 | 400,000,000 | 400,000,000 | 400,000,000 | | - | |
| | 第7回住友信託銀行債 | 398,205,000 | 400,000,000 | 399,239,406 | | - | |
| | 第12回住友信託銀行債 | 300,000,000 | 300,000,000 | 300,000,000 | | - | |
| | 第10回セブン銀行債 | 400,000,000 | 400,000,000 | 400,000,000 | | - | |
| | 第107回オリックス債 | 293,520,000 | 300,000,000 | 297,971,478 | | - | |
| | 第4回大和証券グループ本社債 | 400,000,000 | 400,000,000 | 400,000,000 | | - | |
| | 第7回シティグループ・ジャパン・ホールディングス債 | 1,304,840,000 | 1,300,000,000 | 1,300,881,038 | | - | |
| | 第8回シティグループ・ジャパン・ホールディングス債 | 200,000,000 | 200,000,000 | 200,000,000 | | - | |
| | 第25回NTTデータ債 | 499,700,000 | 500,000,000 | 499,790,000 | | - | |
| | 第9回KDDI債 | 200,000,000 | 200,000,000 | 200,000,000 | | - | |
| | 第19回KDDI債 | 900,000,000 | 900,000,000 | 900,000,000 | | - | |
| | 第7回オリエントランド債 | 199,940,000 | 200,000,000 | 199,982,148 | | - | |
| | 第30回電源開発債 | 1,400,000,000 | 1,400,000,000 | 1,400,000,000 | | - | |
| | 第20回大阪瓦斯債 | 199,760,000 | 200,000,000 | 199,881,318 | | - | |
| | 計 | 89,051,039,000 | 89,100,000,000 | 89,079,135,214 | | - | |
| 関係会社株式 | 銘柄 | 取得価額 | 純資産に持分割合を乗じた 価額 | 貸借対照表計上額 | 当期費用に 含まれた 評価差額 | | 摘要 |
| | 該当なし | - | - | - | - | | |
| | 計 | - | - | - | - | | |
| その他の 有価証券 | 種類及び銘柄 | 取得価額 | 時 価 | 貸借対照表計上額 | 当期費用に 含まれた 評価差額 | | その他の 有価証券 評価差額 摘要 |
| | 該当なし | - | - | - | - | | |
| | 計 | - | - | - | - | | |
| 貸借対照表 計上額合計 | | | | 89,079,135,214 | | | |

3. 長期貸付金の明細

(単位：円)

| 区 分 | 期首残高 | 当期増加額 | 当期減少額 | | 期末残高 | 摘要 |
|-----------|----------------|----------------|----------------|-----|----------------|--------------------|
| | | | 回収額 | 償却額 | | |
| 関係会社長期貸付金 | - | - | - | - | - | 該当なし |
| その他の長期貸付金 | 34,504,699,500 | 43,033,315,000 | 42,665,862,500 | - | 34,872,152,000 | |
| 長期資金 | 33,495,410,000 | 42,890,740,000 | 42,571,410,000 | - | 33,814,740,000 | 回収額には短期貸付金への振替額を計上 |
| 特別資金 | 150,100,000 | - | - | - | 150,100,000 | |
| 長期貸付金 | 659,189,500 | 142,575,000 | 94,452,500 | - | 707,312,000 | 回収額には短期貸付金への振替額を計上 |
| 特別貸付金 | 200,000,000 | - | - | - | 200,000,000 | |
| 計 | 34,504,699,500 | 43,033,315,000 | 42,665,862,500 | - | 34,872,152,000 | |

4. 長期借入金の明細

(単位：円)

| 区 分 | 期首残高 | 当期増加額 | 当期減少額 | 期末残高 | 平均利率(%) | 返済期限 | 摘要 |
|---------|----------------|---------------|---------------|----------------------------------|---------|-----------------------|----|
| みなと銀行 | 6,417,000,000 | - | 3,491,000,000 | 2,926,000,000 (2,926,000,000) | 0.957 | H25.6.18 , H25.10.15 | |
| 横浜銀行 | 599,000,000 | - | - | 599,000,000 | 0.499 | H26.6.18 , H26.10.15 | |
| 武蔵野銀行 | 789,500,000 | - | - | 789,500,000 | 0.339 | H27.6.8 | |
| もみじ銀行 | 1,178,500,000 | - | - | 1,178,500,000 | 0.318 | H27.6.8 , H27.10.14 | |
| 世田谷信用金庫 | 2,000,000,000 | - | - | 2,000,000,000 | 0.260 | H27.10.14 | |
| 青森銀行 | 79,000,000 | 483,000,000 | - | 562,000,000 | 0.174 | H27.10.14 , H28.10.14 | |
| 京都銀行 | - | 1,000,000,000 | - | 1,000,000,000 | 0.134 | H28.10.14 | |
| 計 | 11,063,000,000 | 1,483,000,000 | 3,491,000,000 | 9,055,000,000 (2,926,000,000) | | | |

(注) 期末残高の下段()については、1年以内に返済予定の金額であります。

5. 引当金の明細

(1) 引当金の明細

(単位：円)

| 区 分 | 期首残高 | 当期増加額 | 当期減少額 | | 期末残高 | 摘要 |
|-----------|----------------|---------------|---------------|-------------|----------------|----|
| | | | 目的使用 | その他 | | |
| 求償権償却引当金 | 9,403,288,729 | 1,463,988,624 | 2,361,915,562 | - | 8,505,361,791 | |
| 保証債務損失引当金 | 9,793,214,279 | - | 2,292,748,132 | 300,895,143 | 7,199,571,004 | 注 |
| 賞与引当金 | 70,505,462 | 66,992,430 | 70,505,462 | - | 66,992,430 | |
| 計 | 19,267,008,470 | 1,530,981,054 | 4,725,169,156 | 300,895,143 | 15,771,925,225 | |

(注) 保証債務損失引当金の当期減少額その他は、将来の損失の見積額を見直したことによる引当金超過額の戻入額であります。

(2) 求償権と求償権償却引当金との関係の明細

(単位：円)

| 区 分 | 求償権の残高 | | | 求償権償却引当金の残高 | | | 摘要 |
|-----|----------------|-----------------|---------------|---------------|---------------|---------------|----|
| | 期首残高 | 当期増減額 | 期末残高 | 期首残高 | 当期増減額 | 期末残高 | |
| 求償権 | 10,053,105,729 | △ 1,042,896,454 | 9,010,209,275 | 9,403,288,729 | △ 897,926,938 | 8,505,361,791 | |

6. 貸付金等に対する貸倒引当金の明細

(単位：円)

| 区 分 | 貸付金等の残高 | | | 貸倒引当金の残高 | | | 摘要 |
|--------|----------------|-----------------|----------------|----------|-------|------|----|
| | 期首残高 | 当期増減額 | 期末残高 | 期首残高 | 当期増減額 | 期末残高 | |
| 短期貸付金 | 51,794,648,000 | △ 2,532,390,500 | 49,262,257,500 | - | - | - | |
| 一般債権 | 51,794,648,000 | △ 2,532,390,500 | 49,262,257,500 | - | - | - | |
| 貸倒懸念債権 | - | - | - | - | - | - | |
| 破産更生債権 | - | - | - | - | - | - | |
| 長期貸付金 | 34,504,699,500 | 367,452,500 | 34,872,152,000 | - | - | - | |
| 一般債権 | 34,504,699,500 | 367,452,500 | 34,872,152,000 | - | - | - | |
| 貸倒懸念債権 | - | - | - | - | - | - | |
| 破産更生債権 | - | - | - | - | - | - | |
| 計 | 86,299,347,500 | △ 2,164,938,000 | 84,134,409,500 | - | - | - | |

7. 退職給付引当金の明細

(単位:円)

| 区 分 | 期首残高 | 当期増加額 | 当期減少額 | 期末残高 | 摘 要 |
|------------------------|---------------|---------------|--------------|---------------|-----|
| 退職給付債務合計 | 3,379,004,437 | 190,363,000 | 133,934,745 | 3,435,432,692 | |
| 退職一時金に係る債務 | 892,134,437 | 65,860,755 | 6,802,500 | 951,192,692 | |
| 厚生年金基金に係る債務 | 2,486,870,000 | 124,502,245 | 127,132,245 | 2,484,240,000 | |
| 整理資源負担金に係る債務 | — | — | — | — | |
| 恩給負担金に係る債務 | — | — | — | — | |
| 未認識過去勤務債務及び未認識数理計算上の差異 | △ 510,409,000 | 256,606,000 | — | △ 253,803,000 | |
| 年金資産 | △ 865,841,000 | △ 181,734,000 | △ 88,590,000 | △ 958,985,000 | |
| 退職給付引当金 | 2,002,754,437 | 265,235,000 | 45,344,745 | 2,222,644,692 | |

8. 保証債務の明細

(1) 保証債務の明細

(単位:円)

| 区 分 | 期首残高 | | 当期増加 | | 当期減少 | | 期末残高 | | 保証料収益 |
|--------|-------|----------------|-------|----------------|-------|----------------|-------|----------------|-------------|
| | 件数 | 金額 | 件数 | 金額 | 件数 | 金額 | 件数 | 金額 | 金額 |
| 短期保証債務 | 1,277 | 30,725,431,282 | 1,252 | 30,375,430,538 | 1,348 | 32,519,573,981 | 1,181 | 28,581,287,839 | 263,221,907 |
| 長期保証債務 | 1,057 | 32,047,445,042 | 107 | 1,676,401,000 | 132 | 6,329,593,233 | 1,032 | 27,394,252,809 | 292,461,566 |
| 計 | 2,334 | 62,772,876,324 | 1,359 | 32,051,831,538 | 1,480 | 38,849,167,214 | 2,213 | 55,975,540,648 | 555,683,473 |

(2) 保証債務と保証債務損失引当金との関係の明細

(単位:円)

| 区 分 | 保証債務の残高 | | | 保証債務損失引当金の残高 | | | 摘要 |
|---------|----------------|-----------------|----------------|---------------|-----------------|---------------|----|
| | 期首残高 | 当期増減額 | 期末残高 | 期首残高 | 当期増減額 | 期末残高 | |
| 短期保証債務 | 30,725,431,282 | △ 2,144,143,443 | 28,581,287,839 | 5,225,275,328 | △ 1,330,494,230 | 3,894,781,098 | |
| 正常先 | 1,082,680,000 | △ 49,680,000 | 1,033,000,000 | 13,074,340 | △ 13,074,340 | — | |
| 要注意先 | 6,550,157,000 | 1,726,159,800 | 8,276,316,800 | 24,953,873 | 16,312,921 | 41,266,794 | 注1 |
| 要管理先 | 11,794,751,600 | △ 2,662,142,800 | 9,132,608,800 | 1,894,010,334 | △ 591,916,066 | 1,302,094,268 | 注1 |
| 求償権化懸念先 | 9,411,585,984 | △ 868,282,145 | 8,543,303,839 | 1,820,484,093 | △ 437,775,174 | 1,382,708,919 | 注1 |
| 実質求償権先 | 1,886,256,698 | △ 290,198,298 | 1,596,058,400 | 1,472,752,688 | △ 304,041,571 | 1,168,711,117 | 注2 |
| 長期保証債務 | 32,047,445,042 | △ 4,653,192,233 | 27,394,252,809 | 4,567,938,951 | △ 1,263,149,045 | 3,304,789,906 | |
| 正常先 | 1,340,028,600 | △ 26,928,800 | 1,313,099,800 | 16,182,056 | △ 16,182,056 | — | |
| 要注意先 | 8,854,437,692 | 1,105,185,137 | 9,959,622,829 | 33,732,399 | 15,927,579 | 49,659,978 | 注1 |
| 要管理先 | 14,231,513,600 | △ 4,277,129,200 | 9,954,384,400 | 2,285,307,460 | △ 866,047,404 | 1,419,260,056 | 注1 |
| 求償権化懸念先 | 6,330,079,200 | △ 1,631,610,500 | 4,698,468,700 | 1,224,427,903 | △ 463,994,387 | 760,433,516 | 注1 |
| 実質求償権先 | 1,291,385,950 | 177,291,130 | 1,468,677,080 | 1,008,289,133 | 67,147,223 | 1,075,436,356 | 注2 |
| 計 | 62,772,876,324 | △ 6,797,335,676 | 55,975,540,648 | 9,793,214,279 | △ 2,593,643,275 | 7,199,571,004 | |

- (注) 1. 保証債務の区分毎に、過去の一定期間における実質求償権先移行率及び代位弁済移行率等により、将来の損失見込額を計上しております。
 2. 保証債務額から担保による処分可能見込額を控除し、過去の一定期間における代位弁済移行率により、将来の損失見込額を計上しております。

9. 資本金及び資本剰余金の明細

(単位:円)

| 区 分 | 期首残高 | 当期増加額 | 当期減少額 | 期末残高 | 摘 要 |
|-----------|------------|-----------------|-------------|------|--------------------|
| 資 本 金 | 政府出資金 | 159,559,261,096 | 880,000,000 | — | 160,439,261,096 注1 |
| | 地方公共団体出資金 | 5,173,910,000 | — | — | 5,173,910,000 |
| | 民間出資金 | 29,932,073,851 | — | — | 29,932,073,851 |
| | 計 | 194,665,244,947 | 880,000,000 | — | 195,545,244,947 |
| 資 本 剰 余 金 | 資本剰余金 | — | — | — | — |
| | 計 | — | — | — | — |
| | 損益外減価償却累計額 | — | — | — | — |
| | 政府交付金 | 11,501,525,279 | — | — | 11,501,525,279 |
| | 特別出えん金 | 187,990,000 | 113,730,000 | — | 301,720,000 注2 |
| | 差引計 | 11,689,515,279 | 113,730,000 | — | 11,803,245,279 |

- (注) 1. 政府出資金の当期増加額は、新規受入によるものであります。
 2. 特別出えん金の当期増加額は、新規受入によるものであります。

10. 積立金の明細

(単位:円)

| 区 分 | 期首残高 | 当期増加額 | 当期減少額 | 期末残高 | 摘 要 | |
|---------------|---------------|---------------|------------|----------------|----------|---------------|
| 通則法第44条第1項積立金 | 5,353,556,274 | 3,902,265,200 | 31,008,473 | 9,224,813,001 | 当期積立額 | 3,902,265,200 |
| | | | | | 当期取崩額 | 31,008,473 |
| 前中期目標期間繰越積立金 | 2,860,479,256 | — | 13,951,330 | 2,846,527,926 | 取崩しによる減少 | 13,951,330 |
| 計 | 8,214,035,530 | 3,902,265,200 | 44,959,803 | 12,071,340,927 | | |

- (注) 1. 通則法第44条第1項積立金の当期増加額は、農業信用保険勘定及び漁業信用保険勘定の23事業年度利益処分額であります。
 2. 通則法第44条第1項積立金の当期減少額は、農業災害補償関係勘定の23事業年度損失処理額であります。
 3. 前中期目標期間繰越積立金の当期減少額は、漁業災害補償関係勘定の24事業年度損失処理額であります。

11. 目的積立金の取崩しの明細

(単位：円)

| 区 分 | 金 額 | 摘 要 |
|--------------|------------|---------|
| 目的積立金取崩額 | 13,951,330 | 欠損補填による |
| 前中期目標期間繰越積立金 | 13,951,330 | |
| 計 | 13,951,330 | |

12. 運営費交付金以外の国等からの財源措置の明細

(1) 補助金等の明細

(単位：円)

| 区 分 | 当期交付額 | 左の会計処理内訳 | | | | | 摘 要 |
|----------------------|---------------|-----------|----------|-------|---------------|---------------|-----|
| | | 建設仮勘定補助金等 | 資産見返補助金等 | 資本剰余金 | 預り補助金等 | 収益計上 | |
| 農業信用保険事業交付金 | 963,816,000 | - | - | - | 944,035,577 | 19,780,423 | |
| 農業信用保証保険基盤安定事業交付金 | 307,356,000 | - | - | - | 307,356,000 | - | |
| 農業経営復旧・復興対策特別保証事業交付金 | 656,460,000 | - | - | - | 636,679,577 | 19,780,423 | |
| 林業信用保証事業交付金 | 766,218,000 | - | - | - | 391,855,249 | 374,362,751 | |
| 国産材需要・供給拡大事業交付金 | 265,000,000 | - | - | - | - | 265,000,000 | |
| 木材産業等高度化推進資金事業交付金 | 59,618,000 | - | - | - | - | 59,618,000 | |
| 災害復旧林業信用保証事業交付金 | 441,600,000 | - | - | - | 391,855,249 | 49,744,751 | |
| 漁業信用保険事業交付金 | 2,262,503,218 | - | - | - | 1,489,296,402 | 773,206,816 | |
| 漁業信用保証事業交付金 | 425,410,000 | - | - | - | - | 425,410,000 | |
| 無保証人型漁業融資促進事業交付金 | 159,343,844 | - | - | - | - | 159,343,844 | |
| 保証保険資金等緊急支援事業交付金 | 188,452,972 | - | - | - | - | 188,452,972 | 注1 |
| 漁業者等緊急保証対策事業交付金 | 1,489,296,402 | - | - | - | 1,489,296,402 | - | 注2 |
| 計 | 3,992,537,218 | - | - | - | 2,825,187,228 | 1,167,349,990 | |

- (注) 1. 保証保険資金等緊急支援事業交付金の当期交付額188,452,972円は、国の出納整理期間内に精算交付される予定の額であり、すでに完了した業務に対する精算交付であること等から、収益計上しております。
2. 漁業者等緊急保証対策事業交付金の当期交付額1,489,296,402円は、国の出納整理期間内に精算交付される予定の額であります、すでに完了した業務に対する精算交付ではないこと等から貸借対照表（政府事業交付金）に計上しておりません。

(2) 預り補助金等の明細

(単位：円)

| 区 分 | 期首残高 | 当期増加額 | 当期減少額 | 期末残高 | 摘 要 |
|----------------------|----------------|---------------|---------------|----------------|-----|
| 農業信用保険事業交付金 | 9,808,569,100 | 944,035,577 | 1,136,422,314 | 9,616,182,363 | |
| 農業信用保証保険基盤安定事業交付金 | 1,701,330,655 | 307,356,000 | 761,444,061 | 1,247,242,594 | 注1 |
| 家畜飼料費高騰対応農林漁業信用基金交付金 | 2,512,959,590 | - | 350,310,432 | 2,162,649,158 | 注2 |
| 融資保険基盤強化事業交付金 | 89,000,000 | - | - | 89,000,000 | |
| 農業経営復旧対策特別保証事業交付金 | 684,320,333 | - | - | 684,320,333 | |
| 農業経営復旧・復興対策特別保証事業交付金 | 4,820,958,522 | - | 24,667,821 | 4,796,290,701 | 注3 |
| 農業経営復旧・復興対策特別保証事業交付金 | - | 636,679,577 | - | 636,679,577 | 注4 |
| 林業信用保証事業交付金 | 5,993,935,696 | 391,855,249 | 740,679,601 | 5,645,111,344 | |
| 国産材需要・供給拡大事業交付金 | 119,970,777 | - | 119,970,777 | - | 注5 |
| 求償権発生防止対策事業交付金 | 7,142,327 | - | 7,142,327 | - | 注6 |
| 林業経営支援対策事業交付金 | 488,675,163 | - | 488,675,163 | - | 注7 |
| 東日本大震災復旧林業信用保証事業交付金 | 5,378,147,429 | - | 124,891,334 | 5,253,256,095 | 注8 |
| 災害復旧林業信用保証事業交付金 | - | 391,855,249 | - | 391,855,249 | |
| 漁業信用保険事業交付金 | 9,062,606,188 | 1,489,296,402 | 49,263,854 | 10,502,638,736 | |
| 漁業緊急保証対策事業交付金 | 6,906,223,400 | - | 49,263,854 | 6,856,959,546 | 注9 |
| 漁業者等緊急保証対策事業交付金 | 2,156,382,788 | 1,489,296,402 | - | 3,645,679,190 | |
| 計 | 24,865,110,984 | 2,825,187,228 | 1,926,365,769 | 25,763,932,443 | |

- (注) 1. 農業信用保証保険基盤安定事業交付金の収益計上額は、当期減少額 761,444,061円であり、保険金に充当しております。
2. 家畜飼料費高騰対応農林漁業信用基金交付金の収益計上額は、当期減少額 350,310,432円であり、保険金に充当しております。
3. 平成23年度第3次補正予算によるもので、収益計上額は、当期減少額 24,667,821円であり、保険金に充当しております。
4. 平成24年度予算によるものであります。
5. 国産材需要・供給拡大事業交付金の収益計上額は、当期減少額 119,970,777円他、「(1)補助金等の明細」の収益計上額 265,000,000円を含む 384,970,777円であり、代位弁済費に充当しております。
6. 求償権発生防止対策事業交付金の収益計上額は、当期減少額 7,142,327円であり、一般管理費に充当しております。
7. 林業経営支援対策事業交付金の収益計上額は、当期減少額 488,675,163円であり、代位弁済費に充当しております。
8. 東日本大震災復旧林業信用保証事業交付金の収益計上額は、当期減少額 124,891,334円であり、代位弁済費に充当しております。
9. 漁業緊急保証対策事業交付金の当期減少額は、求償権償却に要した経費 49,263,854円であり、

13. 役員及び職員の給与の明細

(単位：千円・人)

| 区 分 | 報酬又は給与 | | 退職手当 | |
|-----|------------------|---------|------------|-------|
| | 支給額 | 支給人員 | 支給額 | 支給人員 |
| 役員 | (-) 124,870 | (-) 9 | (-) 1,537 | (-) 1 |
| 職員 | (23,743) 755,665 | (9) 98 | (-) 15,308 | (-) 3 |
| 合計 | (23,743) 880,535 | (9) 107 | (-) 16,845 | (-) 4 |

※注記事項

1. 単位未満を切り捨てて記載しております。
2. 役員に対する支給の基準は、独立行政法人農林漁業信用基金役員給与規程及び役員退職手当支給規程に定めております。
また、職員に対する支給の基準は、独立行政法人農林漁業信用基金職員給与規程及び職員退職手当支給規程に定めております。
3. 報酬又は給与の支給人員は、12ヶ月間の平均人数を記載しております。
4. ()内は非常勤の職員を外数で記載し、支給人員は、12ヶ月間の平均人数を記載しております。
5. 中期計画における人件費は、報酬又は給与、法定福利費並びに賞与引当金繰入又は退職給付引当金繰入であり、附属明細書における報酬又は給与は、役員報酬、給与及び手当並びに賞与引当金の目的使用であり、退職手当は、退職一時金に係る退職給付引当金の目的使用であります。
6. なお、損益計算書に基づく支給額（及び支給人員）は、報酬又は給与にあつては、役員115,152千円（9人）、職員696,805千円（98人）及び非常勤職員22,815千円（9人）、退職手当にあつては、役員1,537千円（1人）、職員5,265千円（1人）であります。

14. 上記以外の主な資産、負債、費用及び収益の明細

(1) 現金及び預金

(単位：円)

| 区 分 | 金 額 | 摘 要 |
|--------|----------------|-----|
| 現金 | 76,976 | |
| 郵便振替口座 | 2,094,708 | |
| 普通預金 | 27,227,492,060 | |
| 合 計 | 27,229,663,744 | |

(2) 前払費用

(単位：円)

| 区 分 | 金 額 | 摘 要 |
|-------------------|------------|-----|
| 事務室管理料等(平成25年4月分) | 8,141,011 | |
| 通動手当 | 2,916,149 | |
| 合 計 | 11,057,160 | |

(3) 未収収益

(単位：円)

| 区 分 | 金 額 | 摘 要 |
|--------|-------------|-----|
| 貸付金利息 | 32,133,959 | |
| 長期資金 | 4,838,838 | |
| 短期資金 | 8,696 | |
| 短期貸付金 | 27,286,425 | |
| 有価証券利息 | 263,743,453 | |
| 地方債 | 43,798,803 | |
| 政府保証債 | 13,235,612 | |
| 利付金融債 | 2,070,026 | |
| 社債 | 198,849,114 | |
| 譲渡性預金 | 5,789,898 | |
| 合 計 | 295,877,412 | |

(4) 未収金

(単位：円)

| 区 分 | 金 額 | 摘 要 |
|------------------|---------------|-----|
| 保険料 | 990,117,646 | |
| 回収金 | 475,221,088 | |
| 違約金 | 404,711 | |
| 保証料 | 28,314,403 | |
| 保証保険資金等緊急支援事業交付金 | 188,452,972 | |
| 合 計 | 1,682,510,820 | |

(5) 短期貸付金

(単位：円)

| 区 分 | 金 額 | 摘 要 |
|-------|----------------|-----|
| 長期資金 | 42,571,410,000 | |
| 短期資金 | 685,920,000 | |
| 短期貸付金 | 6,004,927,500 | |
| 長期貸付金 | 94,452,500 | |
| 短期貸付金 | 5,910,475,000 | |
| 合 計 | 49,262,257,500 | |

(6) その他の流動資産

(単位：円)

| 区 分 | 金 額 | 摘 要 |
|-----------------|-----------|-----|
| 立替金（雇用保険料職員負担分） | 2,359,726 | |
| 立替金（職員宿舍共益費） | 10,396 | |
| 貯蔵品（収入印紙） | 31,200 | |
| 合 計 | 2,401,322 | |

(7) 未払金

(単位：円)

| 区 分 | 金 額 | 摘 要 |
|------------|-----------|-----|
| 求償権回収事業委託費 | 750,273 | |
| 保証事業管理費 | 768,941 | |
| 事務諸費 | 506,942 | |
| 合 計 | 2,026,156 | |

(8) 預り金

(単位：円)

| 区 分 | 金 額 | 摘 要 |
|----------|-----------|-----|
| 所得税 | 2,165,483 | |
| 住民税 | 4,360,000 | |
| 社会保険料等 | 99,929 | |
| 求償権回収配分金 | 27,639 | |
| 保証料 | 45,226 | |
| 合 計 | 6,698,277 | |

(9) 未払費用

(単位：円)

| 区 分 | 金 額 | 摘 要 |
|--------------------------|------------|-----|
| 職員給与（平成25年3月分時間外勤務手当） | 2,010,633 | |
| 社会保険料負担金（平成25年3月分健康保険料等） | 16,442,922 | |
| 業務管理費 | 549,836 | |
| 事務諸費 | 1,345,039 | |
| 借入金利息 | 47,649 | |
| 合 計 | 20,396,079 | |

(10) 仮受金

(単位：円)

| 区 分 | 金 額 | 摘 要 |
|-----------|-----------|-----|
| 出資申込証拠仮受金 | 4,190,000 | |
| 保証料仮受金 | 165,000 | |
| 合 計 | 4,355,000 | |

(11) 前受収益

(単位：円)

| 区 分 | 金 額 | 摘 要 |
|--------|-------------|-----|
| 未経過保証料 | 112,603,680 | |
| 合 計 | 112,603,680 | |

(12) 長期前受収益

(単位：円)

| 区 分 | 金 額 | 摘 要 |
|--------|-------------|-----|
| 未経過保証料 | 384,472,348 | |
| 合 計 | 384,472,348 | |

16. 各勘定の経理の対象と勘定相互間の関係を明らかにする書類

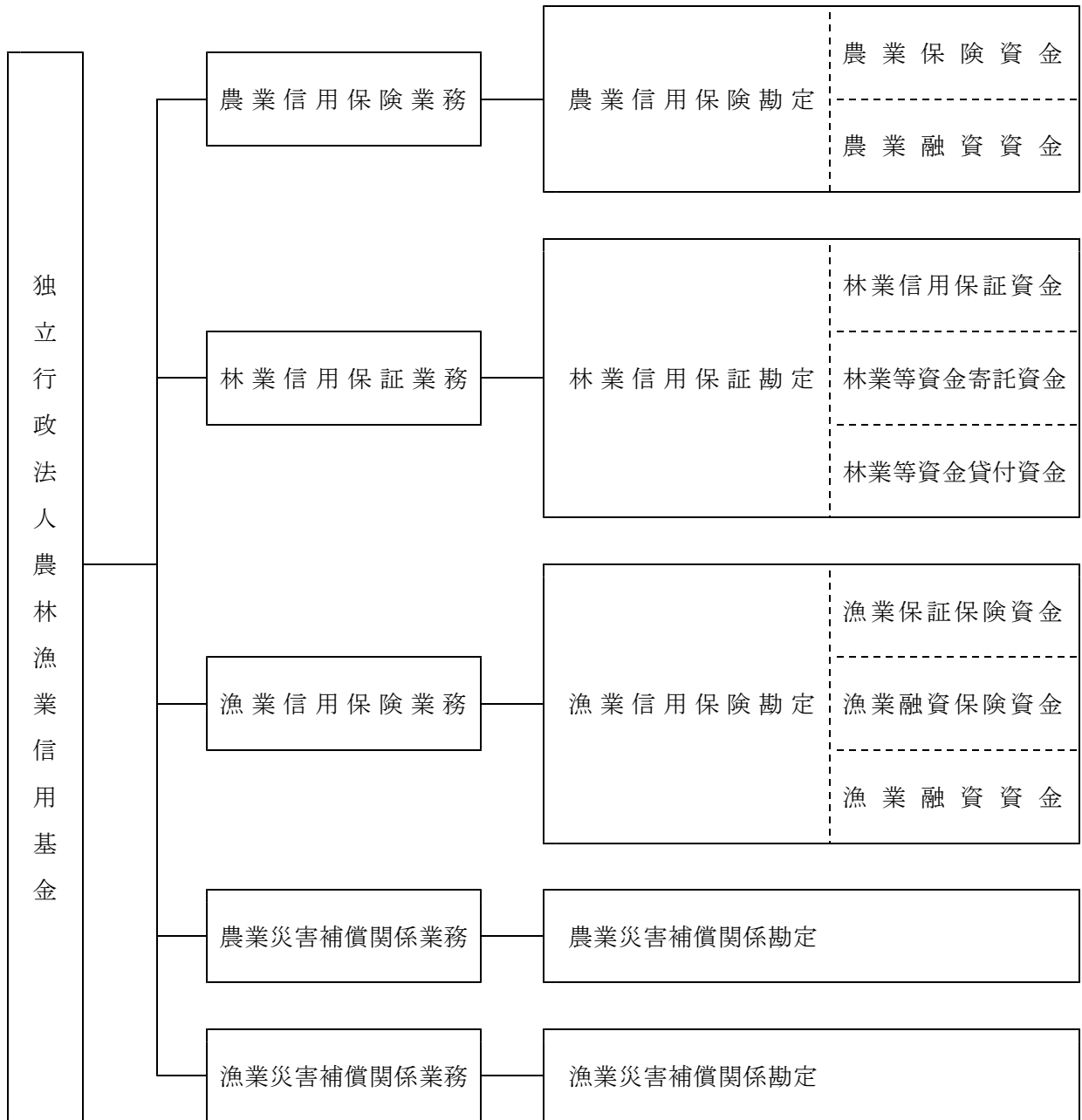

(注) 勘定相互間の重要な資金移動はない。

17. 法人単位の計算書と勘定別計算書の関係を明らかにする書類

(1) 貸借対照表

| 科 目 | 農業信用保証勘定 | 林業信用保証勘定 | 漁業信用保証勘定 | 農業災害補償関係勘定 | 漁業災害補償関係勘定 | 調整 | 法人単位 |
|------------|-----------------|-----------------|----------------|---------------|---------------|----|-----------------|
| (資産の部) | | | | | | | |
| I 流動資産 | | | | | | | |
| 現金及び預金 | 10,979,602,490 | 14,706,334,295 | 621,922,911 | 890,776,106 | 31,027,942 | | 27,229,663,744 |
| 有価証券 | 13,599,685,259 | 7,509,117,762 | 8,099,484,298 | — | 2,220,000,000 | | 31,428,287,319 |
| 前払費用 | 2,833,345 | 4,726,134 | 2,548,262 | 477,829 | 471,590 | | 11,057,160 |
| 未収収益 | 101,081,468 | 65,530,586 | 93,614,520 | 15,311,191 | 20,339,647 | | 295,877,412 |
| 未収金 | 893,485,696 | 28,314,403 | 760,710,721 | — | — | | 1,682,510,820 |
| 短期貸付金 | 24,976,430,000 | 1,282,576,500 | 18,280,900,000 | 1,124,000,000 | 3,598,351,000 | | 49,262,257,500 |
| その他の流動資産 | 886,560 | 749,194 | 498,854 | 184,010 | 82,704 | | 2,401,322 |
| 流動資産合計 | 50,554,004,818 | 23,597,348,874 | 27,859,679,566 | 2,030,749,136 | 5,870,272,883 | | 109,912,055,277 |
| II 固定資産 | | | | | | | |
| 1 有形固定資産 | | | | | | | |
| 建物 | 215,708,272 | 12,548,424 | 6,199,071 | 2,910,251 | 1,012,555 | | 238,378,573 |
| 減価償却累計額 | △ 111,939,875 | △ 7,263,120 | △ 3,010,908 | △ 1,418,014 | △ 491,193 | | △ 124,123,110 |
| 構築物 | 1,695,970 | — | — | — | — | | 1,695,970 |
| 減価償却累計額 | △ 760,475 | — | — | — | — | | △ 760,475 |
| 車両運搬具 | 1,280,869 | 998,047 | 1,052,236 | 233,830 | 146,608 | | 3,711,590 |
| 減価償却累計額 | △ 593,588 | △ 462,518 | △ 487,632 | △ 108,360 | △ 67,941 | | △ 1,720,039 |
| 工具器具備品 | 26,577,655 | 17,974,587 | 10,752,873 | 4,731,435 | 1,822,476 | | 61,859,026 |
| 減価償却累計額 | △ 10,269,587 | △ 8,295,761 | △ 5,777,322 | △ 2,086,095 | △ 912,709 | | △ 27,341,474 |
| 土地 | 663,000,000 | 218,000,000 | — | — | — | | 881,000,000 |
| 有形固定資産合計 | 784,699,241 | 233,499,659 | 8,728,318 | 4,263,047 | 1,509,796 | | 1,032,700,061 |
| 2 無形固定資産 | | | | | | | |
| ソフトウェア | 96,674,049 | 2,092,314 | 7,844,074 | 199,239 | 199,239 | | 107,008,915 |
| 電話加入権 | 169,000 | 65,000 | 65,000 | 52,000 | 39,000 | | 390,000 |
| 無形固定資産合計 | 96,843,049 | 2,157,314 | 7,909,074 | 251,239 | 238,239 | | 107,398,915 |
| 3 投資その他の資産 | | | | | | | |
| 投資有価証券 | 29,294,117,547 | 21,290,891,066 | 36,694,126,601 | 1,800,000,000 | — | | 89,079,135,214 |
| 長期貸付金 | 24,479,640,000 | 707,312,000 | 9,485,200,000 | — | 200,000,000 | | 34,872,152,000 |
| 敷金・保証金 | — | 7,784,000 | 5,020,680 | 2,378,000 | 817,320 | | 16,000,000 |
| 寄託金 | — | 36,498,546,561 | — | — | — | | 36,498,546,561 |
| 求償権 | — | 9,010,209,275 | — | — | — | | 9,010,209,275 |
| 求償権償却引当金 | — | △ 8,505,361,791 | — | — | — | | △ 8,505,361,791 |
| その他の資産 | — | 3,500,000 | — | — | — | | 3,500,000 |
| 投資その他の資産合計 | 53,773,757,547 | 59,012,881,111 | 46,184,347,281 | 1,802,378,000 | 200,817,320 | | 160,974,181,259 |
| 固定資産合計 | 54,655,299,837 | 59,248,538,084 | 46,200,984,673 | 1,806,892,286 | 202,565,355 | | 162,114,280,235 |
| III 保証債務見返 | | | | | | | |
| 保証債務見返 | — | — | — | — | — | | — |
| 短期保証債務見返 | — | 28,581,287,839 | — | — | — | | 28,581,287,839 |
| 長期保証債務見返 | — | 27,394,252,809 | — | — | — | | 27,394,252,809 |
| 保証債務見返合計 | — | 55,975,540,648 | — | — | — | | 55,975,540,648 |
| 資産合計 | 105,209,304,655 | 138,821,427,606 | 74,060,664,239 | 3,837,641,422 | 6,072,838,238 | | 328,001,876,160 |

(単位：円)

| 科 目 | 農業信用保険勘定 | 林業信用保証勘定 | 漁業信用保険勘定 | 農業災害補償関係勘定 | 漁業災害補償関係勘定 | 調整 | 法人単位 |
|----------------------|-----------------|-----------------|-----------------|---------------|---------------|----|-----------------|
| (負債の部) | | | | | | | |
| I 流動負債 | | | | | | | |
| 1年以内返済予定長期借入金 | — | 2,926,000,000 | — | — | — | — | 2,926,000,000 |
| 未払金 | — | 2,026,156 | — | — | — | — | 2,026,156 |
| 預り金 | 6,593,017 | 73,587 | 31,673 | — | — | — | 6,698,277 |
| 未払費用 | 7,640,774 | 7,066,218 | 4,477,814 | 629,960 | 581,313 | — | 20,396,079 |
| 仮受金 | — | 4,355,000 | — | — | — | — | 4,355,000 |
| 前受収益 | — | 112,603,680 | — | — | — | — | 112,603,680 |
| 引当金 | | | | | | | |
| 賞与引当金 | 26,042,537 | 21,793,672 | 14,373,220 | 2,665,349 | 2,117,652 | — | 66,992,430 |
| 保証債務損失引当金 | — | 3,894,781,098 | — | — | — | — | 3,894,781,098 |
| 政府事業交付金 | 9,616,182,363 | 5,645,111,344 | 9,013,342,334 | — | — | — | 24,274,636,941 |
| 支払備金 | 1,106,917,089 | — | 257,736,344 | — | — | — | 1,364,653,433 |
| 流動負債合計 | 10,763,375,780 | 12,613,810,755 | 9,289,961,385 | 3,295,309 | 2,698,965 | — | 32,673,142,194 |
| II 固定負債 | | | | | | | |
| 長期借入金 | — | 6,129,000,000 | — | — | — | — | 6,129,000,000 |
| 長期前受収益 | — | 384,472,348 | — | — | — | — | 384,472,348 |
| 引当金 | | | | | | | |
| 退職給付引当金 | 997,365,562 | 618,949,622 | 391,850,877 | 124,281,145 | 90,197,486 | — | 2,222,644,692 |
| 保証債務損失引当金 | — | 3,304,789,906 | — | — | — | — | 3,304,789,906 |
| 責任準備金 | 2,278,396,471 | — | 1,546,106,340 | — | — | — | 3,824,502,811 |
| 固定負債合計 | 3,275,762,033 | 10,437,211,876 | 1,937,957,217 | 124,281,145 | 90,197,486 | — | 15,865,409,757 |
| III 保証債務 | | | | | | | |
| 短期保証債務 | — | 28,581,287,839 | — | — | — | — | 28,581,287,839 |
| 長期保証債務 | — | 27,394,252,809 | — | — | — | — | 27,394,252,809 |
| 保証債務合計 | — | 55,975,540,648 | — | — | — | — | 55,975,540,648 |
| 負債合計 | 14,039,137,813 | 79,026,563,279 | 11,227,918,602 | 127,576,454 | 92,896,451 | — | 104,514,092,599 |
| (純資産の部) | | | | | | | |
| I 資本金 | | | | | | | |
| 政府出資金 | 47,409,000,000 | 52,825,564,517 | 55,544,696,579 | 1,800,000,000 | 2,860,000,000 | — | 160,439,261,096 |
| 地方公共団体出資金 | — | 3,736,210,000 | — | — | 1,437,700,000 | — | 5,173,910,000 |
| 民間出資金 | 20,238,700,000 | 3,598,940,000 | 2,771,233,851 | 1,800,000,000 | 1,523,200,000 | — | 29,932,073,851 |
| 資本金合計 | 67,647,700,000 | 60,160,714,517 | 58,315,930,430 | 3,600,000,000 | 5,820,900,000 | — | 195,545,244,947 |
| II 資本剰余金 | | | | | | | |
| 政府交付金 | 11,501,525,279 | — | — | — | — | — | 11,501,525,279 |
| 特別出えん金 | 19,000,000 | — | 282,720,000 | — | — | — | 301,720,000 |
| 資本剰余金合計 | 11,520,525,279 | — | 282,720,000 | — | — | — | 11,803,245,279 |
| III 利益剰余金又は繰越欠損金 | | | | | | | |
| 前中期目録期間繰越積立金 | 2,733,600,203 | — | — | — | 112,927,723 | — | 2,846,527,926 |
| 積立金 | 6,571,252,867 | — | 2,522,655,384 | 84,790,686 | 46,114,064 | — | 9,224,813,001 |
| 当期未処分利益又は当期繰越欠損金(△) | 2,697,088,493 | △ 365,850,190 | 1,711,439,823 | 25,274,282 | 0 | — | 4,067,952,408 |
| (当期繰越利益又は当期繰越欠損金(△)) | (2,697,088,493) | (1,937,137,918) | (1,711,439,823) | (25,274,282) | 0 | — | (6,370,940,516) |
| 利益剰余金又は繰越欠損金(△)合計 | 12,001,941,563 | △ 365,850,190 | 4,234,095,207 | 110,064,968 | 159,041,787 | — | 16,139,293,335 |
| 純資産合計 | 91,170,166,842 | 59,794,864,327 | 62,832,745,637 | 3,710,064,968 | 5,979,941,787 | — | 223,487,783,561 |
| 負債純資産合計 | 105,209,304,655 | 138,821,427,606 | 74,060,664,239 | 3,837,641,422 | 6,072,838,238 | — | 328,001,876,160 |

(2) 損益計算書

| 科 目 | 農業信用保険勘定 | 林業信用保証勘定 | 漁業信用保険勘定 | 農業災害補償関係勘定 | 漁業災害補償関係勘定 | 調整 | 法人単位 |
|------------|---------------|---------------|---------------|------------|------------|--------------|----------------|
| 経常費用 | | | | | | | |
| 事業費 | | | | | | | |
| 保険事業費 | | | | | | | |
| 保険金 | 4,627,700,089 | — | 1,849,858,706 | — | — | — | 6,477,558,795 |
| 保険料払戻金 | — | — | 31,531,842 | — | — | — | 31,531,842 |
| 回収奨励金 | — | — | 21,753,000 | — | — | — | 21,753,000 |
| 求償権管理回収助成 | 27,884,000 | — | — | — | — | — | 27,884,000 |
| 支払備金繰入 | 283,652,579 | — | — | — | — | — | 283,652,579 |
| 保証事業費 | — | 667,270,194 | — | — | — | — | 667,270,194 |
| 求償権償却損失 | — | 19,273,301 | — | — | — | — | 19,273,301 |
| 求償権売却損 | — | 13,825,107 | — | — | — | — | 13,825,107 |
| 求償権回収事業費 | — | 1,463,988,624 | — | — | — | — | 1,463,988,624 |
| 求償権償却引当金繰入 | — | 2,164,357,226 | — | — | — | — | — |
| 事業費合計 | 4,939,236,668 | | 1,903,143,548 | | | | 9,006,737,442 |
| 一般管理費 | | | | | | | |
| 役員報酬 | 43,971,924 | 35,361,274 | 28,150,490 | 2,796,556 | 4,872,367 | | 115,152,611 |
| 職員給与 | 268,276,624 | 234,832,047 | 149,530,300 | 24,308,797 | 19,857,278 | | 696,805,046 |
| 法定福利費 | 39,150,654 | 34,389,517 | 23,454,857 | 3,718,550 | 3,218,377 | | 103,931,955 |
| 調査研究費 | 21,000 | 4,527,443 | — | 1,426,495 | — | | 5,974,938 |
| 保険計算事務費 | 5,805,441 | — | — | — | — | | 5,805,441 |
| 委託業務費 | — | 491,988 | — | 5,000 | — | | 496,988 |
| 事業推進費 | 78,592,844 | — | — | 841,680 | — | | 79,434,524 |
| 保証事業管理費 | — | 24,634,041 | — | — | — | | 24,634,041 |
| 業務管理費 | 6,281,232 | 190,070 | 18,138,496 | — | 315,975 | | 24,925,773 |
| 事務諸費 | 63,848,944 | 88,065,582 | 41,026,975 | 9,816,264 | 8,316,641 | | 211,074,406 |
| 賞与引当金繰入 | 26,042,537 | 21,793,672 | 14,373,220 | 2,665,349 | 2,117,652 | | 66,992,430 |
| 退職給付引当金繰入 | 101,974,970 | 108,383,022 | 58,082,300 | — | 10,582,073 | △ 13,787,365 | 265,235,000 |
| 減価償却費 | 47,215,359 | 3,215,314 | 4,325,267 | 1,966,289 | 594,533 | | 57,316,762 |
| 一般管理費合計 | 681,181,529 | 555,883,970 | 337,081,905 | 47,544,980 | 49,874,896 | △ 13,787,365 | 1,657,779,915 |
| 財務費用 | | | | | | | |
| 支払利息 | 193,529 | 61,946,489 | — | 26,038 | — | | 62,166,056 |
| 有価証券売却損 | 39,015,000 | — | — | — | — | | 39,015,000 |
| 財務費用合計 | 39,208,529 | 61,946,489 | — | 26,038 | — | | 101,181,056 |
| 雑損 | | 11,414 | — | — | — | | 11,414 |
| 経常費用合計 | 5,659,626,726 | 2,782,199,099 | 2,240,225,453 | 47,571,018 | 49,874,896 | △ 13,787,365 | 10,765,709,827 |

(単位：円)

(単位：円)

| 科 目 | 農業信用保険勘定 | 林業信用保証勘定 | 漁業信用保険勘定 | 農業災害補償関係勘定 | 漁業災害補償関係勘定 | 調整 | 法人単位 |
|-----------------|---------------|---------------|---------------|------------|------------|--------------|----------------|
| 経常収益 | | | | | | | |
| 事業収入 | | | | | | | |
| 保険事業収入 | | | | | | | |
| 保険料収入 | 3,531,858,407 | — | 1,035,954,135 | — | — | — | 4,567,812,542 |
| 回収金収入 | 2,908,258,020 | — | 760,114,094 | — | — | — | 3,668,372,114 |
| 違約金収入 | — | — | 3,084,599 | — | — | — | 3,084,599 |
| 助成金見合納付金収入 | — | — | 6,066,200 | — | — | — | 6,066,200 |
| 支払備金戻入 | — | — | 434,227,391 | — | — | — | 434,227,391 |
| 政府事業交付金収入 | 1,156,202,737 | — | 822,470,670 | — | — | — | 1,978,673,407 |
| 責任準備金戻入 | 194,634,363 | — | 340,293,153 | — | — | — | 534,927,516 |
| 保証事業収入 | | | | | | | |
| 保証料収入 | — | 555,683,473 | — | — | — | — | 555,683,473 |
| 違約金収入 | — | 398,154 | — | — | — | — | 398,154 |
| 償却債権取立益 | — | 26,677,578 | — | — | — | — | 26,677,578 |
| 保証債務損失引当金戻入 | — | 2,593,643,275 | — | — | — | — | 2,593,643,275 |
| 政府事業交付金収入 | — | 1,055,424,352 | — | — | — | — | 1,055,424,352 |
| 貸付事業収入 | | | | | | | |
| 貸付金利息 | 11,899,743 | — | 5,466,267 | 8,550,830 | 35,071,793 | — | 60,988,633 |
| 政府事業交付金収入 | — | 59,618,000 | — | — | — | — | 59,618,000 |
| 事業収入合計 | 7,802,853,270 | 4,291,444,832 | 3,407,676,509 | 8,550,830 | 35,071,793 | — | 15,545,597,234 |
| 政府補給金収入 | — | 61,917,086 | — | — | — | △ 13,787,365 | 61,917,086 |
| 退職給付引当金戻入 | — | — | — | 13,787,365 | — | — | — |
| 財務収益 | | | | | | | |
| 受取利息 | 1,252,258 | 1,513,234 | 413,114 | 144,636 | 44,963 | — | 3,368,205 |
| 有価証券利息 | 546,376,648 | 362,290,727 | 543,696,794 | 41,101,032 | 877,218 | — | 1,494,342,419 |
| 有価証券売却益 | — | — | — | 9,360,000 | — | — | 9,360,000 |
| 財務収益合計 | 547,628,906 | 363,803,961 | 544,109,908 | 50,605,668 | 922,181 | — | 1,507,070,624 |
| 雑益 | 6,627,796 | 2,338,840 | 60 | 60 | 60 | — | 8,966,816 |
| 経常収益合計 | 8,357,109,972 | 4,719,504,719 | 3,951,786,477 | 72,943,923 | 35,994,034 | △ 13,787,365 | 17,123,551,760 |
| 経常利益 | 2,697,483,246 | 1,937,305,620 | 1,711,561,024 | 25,372,905 | — | △ 13,880,862 | 6,357,841,933 |
| 経常損失 | — | — | — | — | 13,880,862 | — | — |
| 臨時損失 | | | | | | | |
| 固定資産除却損 | 394,753 | 167,702 | 121,201 | 98,623 | 70,468 | — | 852,747 |
| 臨時損失合計 | 394,753 | 167,702 | 121,201 | 98,623 | 70,468 | — | 852,747 |
| 当期純利益 | 2,697,088,493 | 1,937,137,918 | 1,711,439,823 | 25,274,282 | — | △ 13,951,330 | 6,356,989,186 |
| 当期純損失 | — | — | — | — | — | △ 13,951,330 | — |
| 前中期目標期間繰越積立金取崩額 | — | — | — | — | — | — | — |
| 当期総利益 | 2,697,088,493 | 1,937,137,918 | 1,711,439,823 | 25,274,282 | 13,951,330 | — | 13,951,330 |
| 当期総損失 | — | — | — | — | — | — | — |
| 当期総利益 | 2,697,088,493 | 1,937,137,918 | 1,711,439,823 | 25,274,282 | 13,951,330 | — | 6,370,940,516 |

(3) キャッシュ・フロー計算書

(単位:円)

| 科 目 | 農業信用保険勘定 | 林業信用保証勘定 | 漁業信用保険勘定 | 農業災害補償関係勘定 | 漁業災害補償関係勘定 | 調整 | 法人単位 |
|-----------------------------|------------------|------------------|------------------|-----------------|------------------|----|-------------------|
| I 業務活動によるキャッシュ・フロー | | | | | | | |
| 保険料収入 | 3,556,674,810 | — | 1,072,137,571 | — | — | — | 4,628,812,381 |
| 保証料収入 | — | 411,431,541 | — | — | — | — | 411,431,541 |
| 回収金収入 | 2,910,148,828 | — | 711,545,131 | — | — | — | 3,621,693,959 |
| 求償権回収収入 | — | 338,518,732 | — | — | — | — | 338,518,732 |
| 連約金収入 | — | 398,154 | 3,461,873 | — | — | — | 3,860,027 |
| 助成金見合納付金収入 | — | — | 6,066,200 | — | — | — | 6,066,200 |
| 貸付金利息収入 | 13,139,654 | — | 5,971,905 | 6,995,114 | 41,187,384 | — | 67,294,057 |
| 貸付金の回収による収入 | 25,450,490,000 | 5,559,118,500 | 19,921,700,000 | 2,131,030,000 | 6,550,259,000 | — | 59,612,597,500 |
| 蓄託金の回収による収入 | — | 1,397,356,562 | — | — | — | — | 1,397,356,562 |
| その他の業務収入 | 13,902,421 | 58,187,014 | 411,966 | 153,499 | 63,730 | — | 72,718,630 |
| 保険金の支払による支出 | △ 4,627,700,089 | — | △ 1,849,858,706 | — | — | — | △ 6,477,558,795 |
| 代位弁済費支出 | — | △ 2,344,081,335 | — | — | — | — | △ 2,344,081,335 |
| 貸付による支出 | △ 25,231,640,000 | △ 5,928,719,500 | △ 19,202,700,000 | △ 2,284,000,000 | △ 4,663,182,000 | — | △ 57,310,241,500 |
| 蓄託金の支払による支出 | — | △ 880,000,000 | — | — | — | — | △ 880,000,000 |
| 人件費支出 | △ 353,531,513 | △ 291,407,412 | △ 193,957,033 | △ 31,254,067 | △ 27,231,411 | — | △ 897,381,436 |
| その他の業務支出 | △ 247,025,728 | △ 215,358,293 | △ 143,724,434 | △ 17,348,334 | △ 13,437,385 | — | △ 636,894,174 |
| 政府事業交付金収入 | 963,816,000 | 766,218,000 | 6,921,629,968 | — | — | — | 8,651,663,968 |
| 政府補助金収入 | — | 61,917,086 | — | — | — | — | 61,917,086 |
| 小計 | 2,448,274,383 | △ 1,066,420,951 | 7,252,684,441 | △ 194,423,788 | 1,887,659,318 | — | 10,327,773,403 |
| 利息の受取額 | 554,878,785 | 361,866,543 | 538,835,908 | 41,445,271 | 902,458 | — | 1,497,928,965 |
| 利息の支払額 | △ 193,529 | △ 61,917,086 | — | △ 26,038 | — | — | △ 62,136,653 |
| 業務活動によるキャッシュ・フロー | 3,002,959,639 | △ 766,471,494 | 7,791,520,349 | △ 153,004,555 | 1,888,561,776 | — | 11,763,565,715 |
| II 投資活動によるキャッシュ・フロー | | | | | | | |
| 定期預金の預入による支出 | — | — | — | △ 600,000,000 | — | — | △ 600,000,000 |
| 定期預金の払戻による収入 | — | — | — | 1,200,000,000 | — | — | 1,200,000,000 |
| 有価証券の取得による支出 | △ 37,320,000,000 | △ 16,439,970,000 | △ 32,698,350,000 | △ 500,000,000 | △ 15,270,000,000 | — | △ 102,228,320,000 |
| 有価証券の償還による収入 | 34,470,000,000 | 20,850,000,000 | 24,000,000,000 | 500,000,000 | 13,390,000,000 | — | 93,210,000,000 |
| 有価証券の売却による収入 | 260,985,000 | — | — | 309,360,000 | — | — | 570,345,000 |
| 有形固定資産の取得による支出 | △ 2,017,006 | △ 3,735,115 | △ 416,187 | △ 71,340 | △ 71,340 | — | △ 6,310,988 |
| 無形固定資産の取得による支出 | △ 2,310,595 | △ 2,140,068 | △ 5,148,935 | △ 203,787 | △ 203,787 | — | △ 10,007,172 |
| 投資活動によるキャッシュ・フロー | △ 2,593,342,601 | 4,404,154,817 | △ 8,703,915,122 | 909,084,873 | △ 1,880,275,127 | — | △ 7,864,293,160 |
| III 財務活動によるキャッシュ・フロー | | | | | | | |
| 短期借入れによる収入 | — | — | — | 240,000,000 | — | — | 240,000,000 |
| 短期借入金の返済による支出 | — | — | — | △ 240,000,000 | — | — | △ 240,000,000 |
| 長期借入による収入 | — | 1,483,000,000 | — | — | — | — | 1,483,000,000 |
| 長期借入金の返済による支出 | — | △ 3,491,000,000 | — | — | — | — | △ 3,491,000,000 |
| 政府出資金の受入による収入 | — | 880,000,000 | — | — | — | — | 880,000,000 |
| リース債務の返済による支出 | △ 52,339,336 | — | — | — | — | — | △ 52,339,336 |
| 特別出入れ金の受入による収入 | — | — | 113,730,000 | — | — | — | 113,730,000 |
| 財務活動によるキャッシュ・フロー | △ 52,339,336 | △ 1,128,000,000 | 113,730,000 | — | — | — | △ 1,066,609,336 |
| IV 資金増加額又は減少額 (△) | 357,277,702 | 2,509,683,323 | △ 798,664,773 | 756,080,318 | 8,286,649 | — | 2,832,663,219 |
| V 資金期首残高 | 10,622,324,788 | 12,196,650,972 | 1,420,587,684 | 134,695,788 | 22,741,293 | — | 24,397,000,525 |
| VI 資金期末残高 | 10,979,602,490 | 14,706,334,295 | 621,922,911 | 890,776,106 | 31,027,942 | — | 27,229,663,744 |

(4) 行政サービス実施コスト計算書

| 科 目 | 農業信用保険勘定 | 林業信用保証勘定 | 漁業信用保険勘定 | 農業災害補償関係勘定 | 漁業災害補償関係勘定 | 調整 | 法人単位 |
|--------------|---------------|---------------|---------------|------------|------------|--------------|---------------|
| I 業務費用 | | | | | | | |
| (1) 損益計算上の費用 | | | | | | | |
| 事業費 | | | | | | | |
| 保険事業費 | | | | | | | |
| 保険金 | 4,627,700,089 | — | 1,849,858,706 | — | — | — | 6,477,558,795 |
| 保険料払戻金 | — | — | 31,531,842 | — | — | — | 31,531,842 |
| 回収奨励金 | — | — | 21,753,000 | — | — | — | 21,753,000 |
| 求償権管理回収助成 | 27,884,000 | — | — | — | — | — | 27,884,000 |
| 支払備金繰入 | 283,652,579 | — | — | — | — | — | 283,652,579 |
| 保証事業費 | | | | | | | |
| 求償権償却損失 | — | 667,270,194 | — | — | — | — | 667,270,194 |
| 求償権売却損 | — | 19,273,301 | — | — | — | — | 19,273,301 |
| 求償権回収事業費 | — | 13,825,107 | — | — | — | — | 13,825,107 |
| 求償権償却引当金繰入 | — | 1,463,988,624 | — | — | — | — | 1,463,988,624 |
| 一般管理費 | | | | | | | |
| 役員報酬 | 43,971,924 | 35,361,274 | 28,150,490 | 2,796,556 | 4,872,367 | — | 115,152,611 |
| 職員給与 | 268,276,624 | 234,832,047 | 149,530,300 | 24,308,797 | 19,857,278 | — | 696,805,046 |
| 法定福利費 | 39,150,654 | 34,389,517 | 23,454,857 | 3,718,550 | 3,218,377 | — | 103,931,955 |
| 調査研究費 | 21,000 | 4,527,443 | — | 1,426,495 | — | — | 5,974,938 |
| 保険計算事務費 | 5,805,441 | — | — | — | — | — | 5,805,441 |
| 委託業務費 | — | 491,988 | — | 5,000 | — | — | 496,988 |
| 事業推進費 | 78,592,844 | — | — | 841,680 | — | — | 79,434,524 |
| 保証事業管理費 | — | 24,634,041 | — | — | — | — | 24,634,041 |
| 業務管理費 | 6,281,232 | 190,070 | 18,138,496 | — | 315,975 | — | 24,925,773 |
| 事務諸費 | 63,848,944 | 88,065,582 | 41,026,975 | 9,816,264 | 8,316,641 | — | 211,074,406 |
| 賞与引当金繰入 | 26,042,537 | 21,793,672 | 14,373,220 | 2,665,349 | 2,117,652 | — | 66,992,430 |
| 退職給付引当金繰入 | 101,974,970 | 108,383,022 | 58,082,300 | — | 10,582,073 | — | 265,235,000 |
| 減価償却費 | 47,215,359 | 3,215,314 | 4,325,267 | 1,966,289 | 594,533 | — | 57,316,762 |
| 財務費用 | | | | | | | |
| 支払利息 | 193,529 | 61,946,489 | — | 26,038 | — | — | 62,166,056 |
| 有価証券売却損 | 39,015,000 | — | — | — | — | — | 39,015,000 |
| 雑損 | | | | | | | |
| 臨時損失 | — | 11,414 | — | — | — | — | 11,414 |
| 固定資産売却損 | 394,753 | 167,702 | 121,201 | 98,623 | 70,468 | — | 852,747 |
| | | | | | | △ 13,787,365 | |

(単位：円)

(単位：円)

| 科 目 | 農業信用保険勘定 | 林業信用保証勘定 | 漁業信用保険勘定 | 農業災害補償関係勘定 | 漁業災害補償関係勘定 | 調整 | 法人単位 |
|----------------|-----------------|-----------------|-----------------|--------------|--------------|------------|-----------------|
| (2) (控除) 自己収入等 | | | | | | | |
| 事業収入 | | | | | | | |
| 保険事業収入 | | | | | | | |
| 保険料収入 | △ 3,531,858,407 | — | △ 1,035,954,135 | — | — | | △ 4,567,812,542 |
| 回収金収入 | △ 2,908,258,020 | — | △ 760,114,094 | — | — | | △ 3,668,372,114 |
| 違約金収入 | — | — | △ 3,084,599 | — | — | | △ 3,084,599 |
| 助成金見合納付金収入 | — | — | △ 6,066,200 | — | — | | △ 6,066,200 |
| 支払備金戻入 | — | — | △ 434,227,391 | — | — | | △ 434,227,391 |
| 責任準備金戻入 | △ 194,634,363 | — | △ 340,293,153 | — | — | | △ 534,927,516 |
| 保証事業収入 | — | △ 555,683,473 | — | — | — | | △ 555,683,473 |
| 保証料収入 | — | △ 398,154 | — | — | — | | △ 398,154 |
| 違約金収入 | — | △ 26,677,578 | — | — | — | | △ 26,677,578 |
| 償却債権取立益 | — | △ 2,593,643,275 | — | — | — | | △ 2,593,643,275 |
| 保証債務損失引当金戻入 | — | — | — | — | — | | — |
| 貸付事業収入 | △ 11,899,743 | — | △ 5,466,267 | △ 8,550,830 | △ 35,071,793 | | △ 60,988,633 |
| 貸付金利息 | — | — | — | △ 13,787,365 | — | 13,787,365 | — |
| 退職給付引当金戻入 | — | — | — | — | — | | — |
| 財務収益 | | | | | | | |
| 受取利息 | △ 1,252,258 | △ 1,513,234 | △ 413,114 | △ 144,636 | △ 44,963 | | △ 3,368,205 |
| 有価証券利息 | △ 546,376,648 | △ 362,290,727 | △ 543,696,794 | △ 41,101,032 | △ 877,218 | | △ 1,494,342,419 |
| 有価証券売却益 | — | — | — | △ 9,360,000 | — | | △ 9,360,000 |
| 雑益 | △ 6,627,796 | △ 2,338,840 | △ 60 | △ 60 | △ 60 | | △ 8,966,816 |
| 業務費用合計 | △ 1,540,885,756 | △ 760,178,480 | △ 888,969,153 | △ 25,274,282 | 13,951,330 | | △ 3,201,356,341 |
| 引当外退職給付増加見積額 | 2,543,383 | 6,669,080 | 4,908,807 | 709,045 | 185,723 | | 15,016,038 |
| 機会費用 | | | | | | | |
| 政府出資等の機会費用 | 329,898,942 | 314,281,937 | 311,050,301 | 10,080,000 | 24,067,120 | | 989,378,300 |
| 行政サービス実施コスト | △ 1,208,443,431 | △ 439,227,463 | △ 573,010,045 | △ 14,485,237 | 38,204,173 | | △ 2,196,962,003 |
| II | | | | | | | |
| III | | | | | | | |
| IV | | | | | | | |

18. 各勘定別の利益の処分又は損失の処理に関する状況

(単位：円)

| 科 目 | 農業信用保険勘定 | 林業信用保証勘定 | 漁業信用保険勘定 | 農業災害補償関係勘定 | 漁業災害補償関係勘定 | 合 計 |
|------------------------|---------------|-----------------|---------------|------------|-------------|-----------------|
| I 当期末処分利益又は当期末処理損失 (△) | | | | | | |
| 当期総利益 | 2,697,088,493 | △ 365,850,190 | 1,711,439,823 | 25,274,282 | — | 4,067,952,408 |
| 前期繰越欠損金 (△) | 2,697,088,493 | 1,937,137,918 | 1,711,439,823 | 25,274,282 | — | 6,370,940,516 |
| | — | △ 2,302,988,108 | — | — | — | △ 2,302,988,108 |
| II 積立金振替額 | | | | | | |
| 前中期目標期間繰越積立金 | 2,733,600,203 | — | — | — | 112,927,723 | 2,846,527,926 |
| III 利益処分額 | | | | | | |
| 積立金 | 5,430,688,696 | — | 1,711,439,823 | 25,274,282 | 112,927,723 | 7,280,330,524 |
| IV 次期繰越欠損金 (△) | — | △ 365,850,190 | — | — | — | △ 365,850,190 |